

# PRESENTACIÓN ESTÁNDAR DE MEMORIA Y BALANCE DE ORGANIZACIONES DE LA SOCIEDAD CIVIL “FECU SOCIAL 2021”



Período reportado: 1 de enero al 31 de diciembre de 2021

## 1. Carátula

### 1.1 Identificación

a. Nombre de la Organización	Fundación La Semilla IDB, Inspirada en la obra de Don Bosco.
b. RUT de la Organización	74.080.000-0
c. Tipo de Organización	Fundación
d. Relación de Origen	No aplica
e. Personalidad Jurídica	Decreto/ Resolución N° 606, Inscripción N° 9038 con fecha 07 de Julio de 1997.
f. Domicilio de la sede principal	Manuel Rodríguez 4633, Paradero N°19, Hijuelas, Región de Valparaíso
g. Representante legal	Héctor Nordetti Calderón, Rut 5.543.972-9
h. Sitio web de la organización	<a href="https://www.fundacionlasemilla.cl/">https://www.fundacionlasemilla.cl/</a>
i. Persona de contacto	Martín Rojas <a href="mailto:martin.rojas@fundacionlasemilla.cl">martin.rojas@fundacionlasemilla.cl</a>

### 1.2 Información de la organización

a. Presidente del Directorio	María Del Carmen García Domínguez Rut: 3.309.634-8
b. Ejecutivo Principal	Héctor Nordetti Calderón Rut: 5.543.972-9
c. Misión / Visión	"Favorecer la calidad de vida, el desarrollo personal y el acceso a oportunidades válidas a personas, familias o grupos marginados, dañados o impedidos, sea social, cultural o económicamente, mediante programas de formación educacional, capacitación y perfeccionamiento, generando asimismo las mejoras necesarias en infraestructura que permitan este cometido."
d. Área de trabajo	<p><b>Cultura Folklore y Patrimonio Cultural</b> Fomento a la Cultura y Folklore Protección y conservación del patrimonio cultural</p> <p><b>Trabajos e Ingresos</b> Apoyo al emprendimiento y empleabilidad Formación y capacitación</p> <p><b>Educación</b> Provisión de educación inicial Provisión de educación básica y media (TP y CH)</p> <p><b>Deporte y recreación</b> Fomento al deporte Recreación</p> <p><b>Salud</b> Prevención y atención de enfermos Servicios complementarios de salud</p> <p><b>Superación de la pobreza y vulnerabilidad</b></p>

Servicios para personas en situación de calle  
 Servicios para personas en situación de pobreza y vulnerabilidad

e. Público objetivo / Usuarios	Público al que se dirigen las principales actividades de la organización.
f. Número de trabajadores	Personal Contratado: 27 Personal con BH: 18 Personal con BH Ventisqueros: 7 Total: 52 trabajadores
g. Número de voluntarios	30 personas voluntarias aproximadamente

### 1.3 Gestión

		2021	2020		2021	2020
<b>a. Ingresos Operacionales(M\$)</b>		<b>3.918.286</b>	<b>2.844.073</b>	<b>c. Patrimonio total al cierre del ejercicio (M\$)</b>	899.785	584.860
a.1 Privados (M\$)	Donaciones	3.771.474	2.706.841	<b>d. Superávit (déficit) del ejercicio (M\$)</b>	174.991	56.348
	Proyectos	75.355	61.356			
	Venta de bienes y servicios	9.756	23.817	<b>e. Identificación de las tres principales fuentes de ingreso</b>	Donaciones Proyectos	Donaciones Proyectos
	Otros					
a.2 Públicos (M\$)	Subvenciones	61.701	52.059	<b>f. Número total de usuarios directos</b>	67.631	64.579
	Proyectos			<b>g. Indicador principal de gestión y su resultado</b>	N° de beneficiados anualmente N° de Proyectos Ejecutados anualmente N° de Centros internos de Fundación La Semilla en funcionamiento	N° de beneficiados anualmente N° de Proyectos Ejecutados anualmente N° de Centros internos de Fundación La Semilla en funcionamiento
<b>b. Aportes extraordinarios (M\$)</b>					% de crecimiento o decrecimiento en Impacto social en relación con el año anterior	% de crecimiento o decrecimiento en Impacto social en relación con el año anterior

# Índice

1. Carátula .....	1
2. Información general y de contexto.....	4
2.1 Carta del máximo responsable de la organización.....	4
2.2 Estructura de gobierno.....	6
2.3 Estructura operacional .....	6
2.4 Valores y/o Principios.....	7
2.5 Principales actividades y proyectos.....	12
2.6 Identificación e involucramiento con Grupos de interés .....	62
2.7 Prácticas relacionadas con la evaluación y medición de la satisfacción de los usuarios..	62
2.8 Participación en redes y coordinación con otros actores.....	¡Error! Marcador no definido.
2.9 Reclamos o Incidentes.....	63
2.10 Prácticas de gestión ambiental .....	63
3. Información de desempeño.....	64
3.1 Objetivos e indicadores de gestión .....	64
3.2 Indicadores financieros .....	66
4. ESTADOS FINANCIEROS .....	¡Error! Marcador no definido.
4.1 ESTADO DE SITUACIÓN FINANCIERA (Balance General) .....	¡Error! Marcador no definido.
4.2 ESTADO DE ACTIVIDADES.....	¡Error! Marcador no definido.
4.3 ESTADO DE FLUJOS DE EFECTIVO .....	¡Error! Marcador no definido.
4.4 ESTADO DE MOVIMIENTOS PATRIMONIALES .....	¡Error! Marcador no definido.
4.5 NOTAS EXPLICATIVA A LOS ESTADOS FINANCIEROS .....	¡Error! Marcador no definido.
4.6 FORMATO ALTERNATIVO (sólo para estados financieros consolidados)¡Error! Marcador no definido.	
5. Informe de terceros .....	67
Opinión de los auditores independientes .....	67
6. Manifestación de responsabilidad de la Dirección.....	67
ANEXOS .....	¡Error! Marcador no definido.
• Álbum fotográfico .....	¡Error! Marcador no definido.
• Estados financieros auditados. ....	¡Error! Marcador no definido.
• Otros .....	¡Error! Marcador no definido.

## 2. Información general y de contexto

### 2.1 Carta del máximo responsable de la organización

#### Carta del Directorio

En este año en Fundación La Semilla estamos celebrando 24 años de vida desde que se creó en el año 1997 y que cobro vida a partir de una idea de apoyar al mundo rural, especialmente focalizado en el mundo de la mujer rural, que por esos años ya evidenciaba una marcada debilidad con respecto al trabajo en general y a la responsabilidad con sus familias e hijos.

En el tiempo hemos visto crecer la Fundación y también los apoyos que se tienen hacia la mujer desde el estado y desde la sociedad civil, igualmente la Fundación ha avanzado en focalizarse también en otros grupos de interés, tales como el mundo de la discapacidad, de la educación, comunidades indígenas, y de sobre consumo de drogas y alcohol. Es así como hoy Fundación La Semilla apoya grupos vulnerables en diversas zonas del país, asociados a emprendimiento, a la sociedad civil y también a grupos interesados en la mejora ambiental.

En estos 24 años debemos reconocer el soporte muy decidido de un importante grupo de empresas que quieren hacer vida su Responsabilidad Social Corporativa a través del trabajo asociativo con Fundación La Semilla.

En estos años de PANDEMIA hubo el riesgo de tener que cerrar algunos proyectos territoriales por el impacto negativo de falta de movilidad y los controles, sin embargo el mundo privado y el mundo público supieron leer la necesidad de las comunidades y fue así como este año 2021 se pudo crecer en el trabajo comunitario y por ello quedamos muy agradecidos del equipo interno y de quienes se han hecho parte de las iniciativas de Fundación La Semilla en todos estos años, a pesar de no tener todo a su favor.



Carmen García Domínguez  
Presidenta y Fundadora  
Fundación La Semilla IDB

#### Carta de Gerencia

Para Fundación La Semilla, el cumplir con los estándares de transparencia que propone la COMUNIDAD DE ORGANIZACIONES SOLIDARIAS a través de la FECU SOCIAL es parte de su definición de trabajar en forma transparente y cumpliendo en su totalidad con la jurisprudencia planteada por el estado y por la ley para las organizaciones sin fines de lucro.

En todos estos 24 años ha habido muchos aprendizajes y es así como hemos aprendido respecto de la importancia de trabajar en ALIANZA para instalar procesos de cambio que sean de alto impacto para la sociedad en general. También hemos avanzado en buscar alianzas más allá del mundo público y el privado, trabajando de la mano con las autoridades comunales y con el mundo ACADEMICO para vincular la investigación, con los aprendizajes de los nuevos profesionales, instalando en ellos nuevas maneras de mirar el DESARROLLO SOSTENIBLE. Por ello la propuesta de Fundación La Semilla ha incorporado en el último tiempo la importancia de promover los OBJETIVOS PARA EL DESARROLLO SOSTENIBLE (ODS). Por lo anterior, justamente se procedió a firmar un compromiso entre Fundación La Semilla, y las entidades y empresas con las cuales trabajamos, incluyendo la SEREMI DEL Ministerio del Medio Ambiente.

Un avance importante este año y en lo concreto, respecto de aportar en la instalación de nuevas y mejores prácticas medio ambientales fue a través de la creación del CENTRO REGIONAL DE FORMACION AGROECOLOGICA en Catemu y que se generó a partir de la Fundación en alianza con la ESCUELA AGRICOLA SALESIANA, con el JARDIN BOTANICO NACIONAL, la UNIVERSIDAD DE LAS AMERICAS, la UNIVERSIDAD DE VIÑA DEL MAR, PROACONCAGUA, CONSULTORA RMGM y SINAPSIS, además del MINISTERIO DEL MEDIO AMBIENTE. Esto ha generado una gran oportunidad para instalar una nueva formación para los futuros técnicos agrícolas de la región, ya que en este Centro serán formados con una mención en AGROECOLOGIA.

Finalmente, y para cerrar, agradecer a todos quienes de una u otra forma hacen posible el trabajo de Fundación La Semilla que tiene como objetivo el contribuir a la mejora en la calidad de vida de grupos vulnerables en diversas zonas del país.



Héctor Nordetti Calderón  
Gerente General  
Fundación La Semilla IDB

## 2.2 Estructura de gobierno

DIRECTORIO		
Nombre	RUT	Cargo
MARIA DEL CARMEN DORA PATRICIA GARCIA DOMINGUEZ	3.309.634-8	PRESIDENTE
MARIA ANGELICA MATURANA VERGARA	7.959.273-0	VICE-PRESIDENTE
MARTIN EDUARDO ROJAS DATTWYLER	17.857.193-1	SECRETARIO
ROBERTO BERNSTEIN GARCIA	7.311.275-3	TESORERO
PATRICIA ZEGERS GARCIA	6.282.810-2	DIRECTOR

## 2.3 Estructura operacional

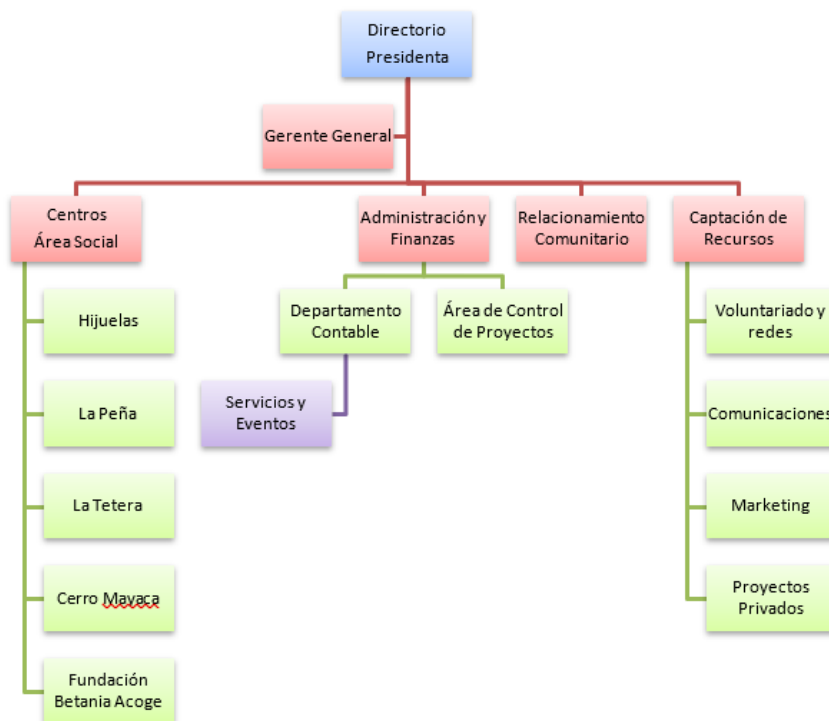

Fundación La Semilla se estructura desde la Presidencia del Directorio, en la cual, la parte más próxima es el Gerente General.

Luego se concentran las Áreas de Administración y Finanzas, Relacionamiento Comunitario, Captación de Recursos y los Centros del área Social en la V región, todos asociados a nuestra Organización.

En la administración y finanzas se encuentra el área de control de proyectos, servicios y la contabilidad externa. En la captación de recursos, están las redes de Voluntariado, Comunicaciones, Responsabilidad Social Empresarial (RSE) y los proyectos con empresas. Según el Relacionamiento Comunitario, hace referencia a la intervención que se realiza con nuestra Comunidad.

Finalmente, en los Centros Área Social, están los distintos programas estables de la Fundación. La Casa Central, donde se trabaja con adultos mayores, personas en situación de discapacidad, niños niñas y adolescente y comunidad en general.

El Centro Cultural y Comunitario de la Peña, donde se trabaja principalmente con mujeres rurales y artesanas. La Comunidad Terapéutica Levántate, trabaja en reinserción social, respecto de consumo problemático de alcohol y drogas, atendiendo mujeres de toda la región. El Centro Madre Teresa, trabaja con adultos mayores del Cerro Mayaca, apoyándolos con almuerzo y acompañamiento durante todo el día, el Jardín Infantil La Semillita, atiende a niños en riesgo social.

Además, Fundación Betania Acoge, un proyecto ubicado en el centro de Valparaíso, impulsado por Fundación La Semilla. Aquí se realiza un trabajo de acompañamiento espiritual, social, psicológico y formativo, a mujeres de la V región en situación de extrema vulnerabilidad social , actualmente son una Fundación autónoma, miembro de la Comunidad de Organizaciones Solidarias.

## 2.4 Valores y/o Principios

Fundación La Semilla I.D.B. nace formalmente en el año 1997 en la comuna de La Cruz, sin embargo, como iniciativa social lleva más de 25 años beneficiando a personas, a partir de una vivencia en un campo del sector de Pochochay, donde un grupo de mujeres rurales manifestaron a nuestra fundadora la necesidad de aprender, emprender y crecer como persona. Es así que se comenzó a entregar herramientas y oportunidades de mejorar calidad de vida a quienes se acercaban a la Fundación la Semilla.

### Nuestros Valores



Alegría



Solidaridad



Responsabilidad

Cada acción realizada por Fundación la Semilla se enmarca en los principios y la misión que busca favorecer la calidad de vida de personas en situación de necesidad, apoyando, entregando oportunidades y herramientas válidas para su inserción social en el medio a través de su formación y capacitación personal. De esta manera, Fundación La Semilla es la consolidación de un proceso, en que un fuerte sentido de responsabilidad social de personas ligadas a los sectores rurales de la Quinta Región de Valparaíso da forma a un proyecto que busca la superación de la pobreza a través de la capacitación y la promoción de cada ser humano, lo que queda reflejado en sus principios: Responsabilidad, Alegría y Solidaridad.

## La incorporación de los Objetivos de Desarrollo Sostenible en nuestra Organización



Desde el año 2016, Fundación La Semilla IDB, se ha adscrito y trabajado en su planificación estratégica, los Objetivos de Desarrollo Sostenible (ODS). Iniciativa impulsada por las Naciones Unidas con la agenda 2030, con el fin de disminuir nuestro impacto negativo como seres humanos, con 17 objetivos y metas específicas para trabajar en los próximos 15 años.

Los Objetivos de Desarrollo Sostenible (ODS) son el corazón de la Agenda 2030 y muestran una mirada integral, indivisible y una colaboración internacional renovada. En conjunto, construyen una visión del futuro que queremos.



A través de los 17 Objetivos de Desarrollo Sostenible y sus 169 metas, además de 231 indicadores, los estados miembros de Naciones Unidas han expresado firmemente que esta agenda es universal y profundamente transformadora. Con esta agenda se dejan atrás viejos paradigmas donde unos países donan mientras otros reciben ayuda condicionada. Esta agenda busca también expresar el principio de responsabilidades comunes pero diferenciadas y construir una verdadera alianza para el desarrollo donde todos los países participan.

Producto del trabajo estratégico, el equipo de Fundación La Semilla definió 5 ejes de trabajo

- 1- Educación
- 2- Medio Ambiente
- 3- Compromiso Social
- 4- Comunidades





Estos 5 ejes, se pueden identificar en la gran variedad de Proyectos, Programas y Centros de Fundación La Semilla, reafirmando que el propósito y objetivo central es impulsar e implementar iniciativas sostenibles.

### **Nuestro compromiso Local con los Objetivos de Desarrollo Sostenible (ODS)**

#### **Beca de Transporte Escolar Rural**

Comuna de Nogales – Melón

Iniciativa implementada hace más de 8 años. Cada año beneficia a más de 200 niños/as y Jóvenes.

**Meta:**  
Objetivo 1: Reducir pobreza en todas sus dimensiones  
Objetivo 4: Todos los niños y niñas terminen educación primaria y secundaria.

Socio: Anglo American Operación El Soldado

---

#### **Fomento Agrícola y Huertos Familiares**

Comunas de Catemu, Panquehue y Llay Llay

Iniciativa implementada hace 4 años. Hasta la fecha a beneficiado a 70 agricultores del Programa de Autoconsumo de PRODESAL

**Objetivo 1:** Reducir pobreza en todas sus dimensiones  
**Objetivo 2:** Asegurar sostenibilidad de sistemas y producción de alimentos  
**Objetivo 6:** Aumentar la utilización eficiente de los recursos hídricos, asegurar sostenibilidad de extracción y abastecimiento, reducir el número de personas que sufren escasez

Socio: Anglo American Fundación Chagres

## Plan de Apoyo a la Educación Ambiental (PAE)

Comunas de Catemu y Panquehue

Durante el año 2018 se trabajó con la comunidad educativa de 20 establecimientos educaciones (6 jardines infantiles y 14 est. de educación básica). El 80% de los establecimientos cuenta con certificación ambiental, se implementaron 20 proyectos ambientales y el 62% de los equipos docentes y técnicos cuentan con herramientas para trabajar temas ambientales en aula.

Objetivo 4: Todos los niños y niñas terminen educación primaria y secundaria.  
Objetivo 13: Mejorar la educación, la sensibilización y la capacidad humana e institucional en relación con la mitigación del cambio climático

Socio: Anglo American Fundación Chagres

## Permacultura Aplicada a Huertos Familiares

Comuna de San Esteban y Los Andes

Iniciativa implementada hace 3 años, hasta la fecha a beneficiado a 90 agricultores del Programa de Autoconsumo de PRODESAL

Objetivo 1: Reducir pobreza en todas sus dimensiones  
Objetivo 2: Asegurar sostenibilidad de sistemas y producción de alimentos  
Objetivo 6: Aumentar la utilización eficiente de los recursos hídricos, asegurar sostenibilidad de extracción y abastecimiento, reducir el número de personas que sufren escasez

Socio: Colbún

## Plan de Vinculación Comunitaria y Desarrollo Local

Comuna de Hualaihué, Puerto Montt, Quemchi, Quimchao

Hace 4 años que se implementa esta iniciativa con el fin promover espacios de comunicación, participación y vinculación directa con la comunidad.

Se han formado 10 grupos de forjadores ambientales, capacitado en huertos con diseño en permacultura, 10 establecimientos certificados ambientalmente y se han ejecutado 30 proyectos con Org. Sociales

Objetivo 2: Asegurar sostenibilidad de sistemas y producción de alimentos  
Objetivo 4: Que todos los alumnos adquieran los conocimientos teóricos y prácticos necesario para promover el desarrollo sostenible  
Objetivo 11: Proteger y salvaguardar el patrimonio cultural y natural  
Objetivo 13: Mejorar la educación, la sensibilización y la capacidad humana e institucional en relación con la mitigación del cambio climático

Socio: Ventisqueros

**1 FIN DE LA POBREZA**

**Centro Madre Teresa de Calcuta**  
Comuna de Quillota

Actualmente beneficia diariamente a 15 adultos mayores, principalmente del sector del Cerro Mayaca, con almuerzo y cenas diariamente.

**2 HAMBRE CERO**

Objetivo 1: Erradicar pobreza extrema  
Objetivo 2: Asegurar sostenibilidad de sistemas y producción de alimentos.

**1 FIN DE LA POBREZA**

**Jardín Infantil La Semillita**  
Comuna de Quillota

La matrícula actual es de 56 niños/as y sus familias, provenientes de toda la comuna. Se cuenta con un equipo complementario al aula de asistente social, psicopedagoga, profesora educación física que apoya a crecimiento de cada niño/a.

**4 EDUCACIÓN DE CALIDAD**

Objetivo 1: Erradicar pobreza extrema  
Objetivo 4: Acceso a Enseñanza Preescolar de calidad

**1 FIN DE LA POBREZA**

**Centro de Apoyo a la Discapacidad**  
Comuna de Hijuelas

Hoy cuenta con 150 personas que reciben prestaciones de terapia y asistente a talleres complementarios para mejorar su autoestima, socialización y motricidad.

**11 CIUDADES Y COMUNIDADES SOSTENIBLES**

Además se cuenta con un sistema de traslado diario, el cual es gratuito para los participantes.

Objetivo 1: Erradicar pobreza extrema  
Objetivo 11: Proporcionar acceso a sistemas de transporte seguro, asequibles, accesibles y sostenibles

**3 SALUD Y BIENESTAR**

**Com...**  
Com...

**5 IGUALDAD DE GÉNERO**

Obj...

**Centro Cultural y Comunitario La Peña**  
Comuna de Nogales

Con los años se ha conformado un grupo de 30 mujeres artesanas, que se perfeccionan en el rescate de la identidad local y que enseñan a los alumnos/as de la Escuela La Peña, y realizan diversos talleres abiertos a la comunidad.

Objetivo 5: Fin a todas las formas de discriminación contra todas las mujeres y las niñas en todo el mundo.  
Objetivo 11: Proteger y salvaguardar el patrimonio cultural y natural.

**a. Actividades**

Fundación La Semilla cuenta con más de 20 años de experiencia trabajando con diversas comunidades y territorios a nivel local y regional. En ese sentido, las actividades más relevantes se destaca el trabajo del Programa de Huertos, el cual desarrolla una líneas de huertos escolares y una de huertos familiares vinculada al fomento agrícola; implementando Programas de Promoción Social; gestionando becas laborales por mandato; ejecutando Fondos Concursables para organizaciones sociales; apoyando y gestionando la reinserción socio-ocupacional de personas con discapacidad y mujeres que se encuentran en rehabilitación, implementando Programas Culturales y promoción de la lectura, formando a jóvenes en liderazgo y voluntariado, entre otros. Además, forma parte de diversos Consejos asesores empresariales de establecimientos de educación técnica en la Región. Los años de experiencia con la que cuenta la Fundación, avala su capacidad de relaciones públicas, capacidad comunicacional, convocatoria, capacidad de gestión, de asociación, transparencia y vínculos para hacer alianzas estratégicas con los diferentes actores provenientes del mundo empresarial, público, educativo, entre otros.

## Centros FLS

- 1 Centro Madre Teresa de Calcuta, Comuna de Quillota
- 2 Comunidad Terapéutica Levántate, Comuna de Quillota
- 3 Centro Cultural y Comunitario de La Peña, Comuna de Nogales
- 4 Centro de Apoyo a la Discapacidad, Comuna de Hijuelas
- 5 Jardín Infantil La Semillita

950 personas  
impactadas

## Proyectos 2021

- 1 Plan Nogales Recicla – Etapa N°1
- 2 Cultura Veraniega
- 3 Desarrollo de Cartera de Proyectos para sectores vulnerables de la Comuna de Nogales 2020
- 4 Plan Piloto Fondos Concursables Camanchaca para Organizaciones Territoriales y Funcionales 2021
- 5 Programa Huertos Familiares
- 6 Programa Embajadores
- 7 Beca Conectividad Escolar Rural comuna de Nogales en Alianza con Anglo American El Soldado
- 8 Dialogos para el desarrollo de Sierra Gorda en alianza con Centinela
- 9 Fondo de Desarrollo Comunitario Caimanes en alianza con Minera Pelambres
- 10 Impulsa Tu Negocio en alianza con Colbún
- 11 Plan de Vinculación Comunitaria y Desarrollo Local en alianza con Ventisqueros
- 12 PAR Pampa Salitrera Sierra Gorda- Corfo- en alianza con Centinela
- 13 Plan de Fortalecimiento Agua Potable Rural (APR) con alianza Sopraval
- 14 Beca de educación superior en Alianza con SOPRAVAL - Comuna de Nogales
- 15 Beca de educación superior en Alianza con Anglo American El Soldado - Comuna de Nogales
- 16 Fondo Vecino en alianza con Sopraval
- 17 Capital Emprendedor con alianza Sopraval
- 18 Preuniversitario Nogales en Alianza con Anglo American El Soldado
- 19 Parque Temático Acuario Puyehue (en alianza con Caleta Bay)
- 20 Capital Emprendedor en alianza con Agrosuper
- 21 PARKINSON, DIAGNOSTICO OPORTUNO, CAPACITACION E INNOVACION EN EL TRATAMIENTO en alianza con CENPAR y financiado por SENAMA
- 22 Subvención Municipalidad de Hijuelas a Centro de a Apoyo a la Discapacidad
- 23 Campamentos Sociales de Verano con Refugio de Cristo Región de Valparaíso
- 24 PATATUR Eco- Educativo Online en alianza con UVM, Seremi MMA y Conaf
- 25 Escuela de Lideres Online
- 26 Experiencia Teatral y Concursatorio "Circe" Encuentro de Organizaciones Sociales en alianza con Anglo American Chagres
- 27 Plan de Emergencia: Alimentos Choapa en alianza con Minera Pelambres
- 28 Proyecto Agrícola Pupio en alianza con Minera Pelambres
- 29 Proyecto Agrícola El Rincón en alianza con Minera Pelambres

66.681 personas  
impactadas

- 30 Ambulancia en alianza con Colbún
- 31 Centro Agroecológico de Catemu en Escuela Agrícola Salesiana
- 32 Turno 24/7 en alianza con Minera Pelambres
- 33 PROG. EMPRENDEDORES Y MICROEMPRESARIOS 2021
- 34 PROG. FORMATIVO LOCALES CONECTADOS
- 35 PROYECTO DELIVERY MINERA CENTINELA 2021
- 36 DESARROLLO PRODUCTIVO PINTADO Y BELLAVISTA 2021
- 37 HIDROPONIA 2021
- 38 LICEO LIKAN ANTAY 2021
- 39 RIO GRANDE 2021
- 40 ALFALFA 2021
- 41 TOUR DE FUTBOL 2021
- 42 EMERGENCIAS COVID 2021 "Programa de Emergencia Covid-19"
- 43 CATARPE 2021
- 44 CUCUTER 2021
- 45 GESTION HIDRICA 2021
- 46 ALFALFA TAMARUGAL
  
- EMERGENCIAS VARIOS SPDA 2021
- 47 Apoyo a las comunidades del Salar de Atacama para atención de emergencias 2021
- 48 APOYO COMUNIDADES SPA 2021
- 49 CONTINUIDAD RECICLAJE Y AGUA 2021
- VITIVINICOLA 2021
- 50 "VITIVINÍCOLA AYLLU"
- 51 VENDIMIA 2021
- 52 HUERTOS FAMILIARES
- 53 COWORK
- 54 ACTIVIDADES DEPORTIVAS 2021
- 55 NIVELACIÓN DE ESTUDIOS

**TOTAL PERSONAS IMPACTADAS**

**67.631**

**Centros Sociales de Fundación "La Semilla"**

NOMBRE DEL CENTRO	1- Centro de Apoyo a la Discapacidad
<b>Directora</b>	Julia Pueyer
<b>Reseña</b>	Apoyar a personas con discapacidad, adultos mayores, crónicos, y pacientes con diversos tipos de lesiones físicas de la comuna de Hijuelas en su rehabilitación física y emocional, a través de los ejercicios realizados por los terapeutas y los talleres de manualidades implementados durante el año.
<b>Actividades realizadas</b>	Talleres de manualidades Terapias físicas de rehabilitación

	Talleres de cocina Talleres de Yoga Talleres de Telar Salidas recreativas
<b>Lugar Geográfico de ejecución</b>	Casa Central de FLS, Comuna de Hijuelas, Región de Valparaíso

<b>NOMBRE DEL CENTRO</b>	<b>2- Centro Comunitario y Cultural "La Peña"</b>
<b>Directora</b>	Angelina Flores
<b>Reseña</b>	El Centro Comunitario y Cultural La Peña, ubicado en el sector del mismo nombre, en Nogales, es un espacio abierto a las mujeres rurales de los alrededores, quienes en los últimos años se han capacitado en distintas técnicas como la artesanía, la cerámica y otras. Además, en estas dependencias funciona una biblioteca comunitaria y un centro de capacitación.
<b>Actividades realizadas</b>	Capacitación en técnicas de artesanía: Lana de Oveja, Telar, Fieltro, Cuero, Arcilla, Pita, Atrapasueños, Algodón, Fusión de Artesanías. Intervención en escuelas con niños y niñas de 1° a 8° básico, quienes aprenden técnicas de artesanías. Apoyo como biblioteca Comunitaria Las "Artesanas de la Peña" enseñan su arte a la Comunidad
<b>Lugar Geográfico de ejecución</b>	Localidad de La Peña, Comuna de Nogales, Región de Valparaíso

<b>NOMBRE DEL CENTRO</b>	<b>3- Centro Madre Teresa de Calcuta</b>
<b>Directora</b>	Gilda Bacigalupo
<b>Reseña</b>	Esta iniciativa comienza como un comedor abierto y hoy el desafío es avanzar en un acompañamiento más integral. El centro recibe a hombres y mujeres adultos mayores que se encuentran en abandono y/o en soledad. A su vez, se acoge a personas en situación de calle del mismo sector. La misión de esta iniciativa es acoger, acompañar y apoyar en entrega de alimentación diaria, como también diversas actividades de soporte.
<b>Actividades realizadas</b>	Paseos en la zona Actividades recreativas Soporte Escucha activa Talleres deportivos y artísticos Contención y conversaciones Apoyo en gestión de horas médicas Entregas de colación Facilitación de espacios para actividades extra programáticas.
<b>Lugar Geográfico de ejecución</b>	Cerro Mayaca, Comuna de Quillota, Región de Valparaíso

<b>NOMBRE DEL CENTRO</b>	<b>4- Comunidad Terapéutica Levántate</b>
<b>Directora</b>	Martha Alvarán
<b>Misión</b>	Acompañar a mujeres que viven diversas formas de exclusión social; motivando la realización de su proyecto de vida; promoviendo la prevención y manejo de herramientas para el desarrollo de habilidades sociales, con el fin de contribuir a la transformación de la sociedad, desde una propuesta integral.
<b>Actividades realizadas</b>	Realización de diagnóstico integral de los síndromes de dependencia a drogas. Definir plan de intervención de acuerdo con el diagnóstico, ejecutando intervenciones terapéuticas y educativas, dirigidas mujeres afectadas y a su familia y a la relación entre ellos. Promover y fortalecer el proceso de motivación al cambio, a través de diversas estrategias Intervenir y promover la problematización y elaboración de los factores que facilitan y mantiene el consumo. Fortalecer factores protectores que permitan el logro de proceso de cambio. Instalar y/o fortalecer estrategias de prevención de recaídas. Fortalecer y reparar las relaciones vinculares significativas. Apoyar el desarrollo de habilidades sociales. Orientar y apoyar procesos de integración socio-ocupacional.
<b>Lugar Geográfico de ejecución</b>	Ex Escuela la tetera S/N Camino a Pueblo Indio, Comuna de Quillota, Región de Valparaíso.

<b>NOMBRE DEL CENTRO</b>	<b>5- Jardín Infantil La Semillita</b>
<b>Directora</b>	Milenka González
<b>Misión</b>	Apoyar a grupos en necesidad del sector del cerro Mayaca, de la comuna de Quillota. Brindamos una educación de calidad a los niños en sus primeros años de aprendizaje de forma comprometida, responsable y gratuita. Ayudando al mismo tiempo a los apoderados en el cuidado de sus hijos para que puedan trabajar.
<b>Actividades realizadas</b>	Talleres marentales – parentales Operativos dentales – vacunación Charlas preventivas (carabineros y bomberos) Talleres Eco-Educativos Entrega de Desayuno, almuerzo y colaciones
<b>Lugar Geográfico de ejecución</b>	Cerro Mayaca, Comuna de Quillota, Región de Valparaíso



**b. Proyectos sujetos a rendición a terceros (públicos o privados)**

<b>NOMBRE DEL PROYECTO</b>	<b>1- Plan Nogales Recicla – Etapa N°1</b>
<b>Patrocinador/financista</b>	Anglo American Sur
<b>Público Objetivo / Usuarios</b>	Habitantes de la Comuna de Nogales
<b>Objetivos del proyecto</b>	<p>Impulsar el reciclaje de RSD en la Comuna de Nogales, mediante la implementación de un plan de trabajo que consolide un sistema de gestión con perspectiva de economía circular, participativo y sostenible en el tiempo, buscando que la comuna reduzca su impacto ambiental y emisión de CO2, logrando un retorno económico producto de este manejo que permita capitalizar iniciativas comunitarias y de desarrollo local.</p> <p><b>Objetivo General:</b>  <b>Crear hábitos en los habitantes de la Comuna de Nogales para que reciclen sus residuos sólidos domiciliarios (RSD)</b></p> <p>Metas ODS</p> <ul style="list-style-type: none"> <li>• Reducir el impacto ambiental negativo per cápita de las ciudades.</li> <li>• Disminuir de manera sustancial la generación de desechos mediante políticas de prevención, reducción, reciclaje y reutilización.</li> </ul> <p>Los objetivos específicos para medir resultados e impacto en la comunidad son:</p> <ul style="list-style-type: none"> <li>• Conocer el estado actual de acciones de reciclajes a nivel comunal</li> <li>• Comunidad con acceso a información y conocimiento sobre reciclaje de RSD</li> <li>• Identificar el impacto real de cartera de proyecto en el desarrollo Comunal de Nogales.</li> </ul>

<b>Número de usuarios directos alcanzados</b>	8.000
<b>Actividades realizadas</b>	<ul style="list-style-type: none"> <li>Levantar línea base de manejo de desechos, impacto económico y social de la Comuna</li> <li>Levantamiento de información en base a PLADECO, Cuentas Municipales y Cuentas Medioambiente</li> <li>Búsqueda de información complementaria a nivel nacional (base secundaria)</li> <li>Mayo: En estado de análisis de información disponible</li> <li>* No se cuenta con datos de prácticas de reciclaje y catastro de recolectores de base</li> <li>Levantamiento de percepción sobre reciclaje y educación ambiental en la Comuna</li> <li>Evaluación final de cumplimiento del objetivo</li> <li>Campaña Comunal de difusión de prevención y reciclaje</li> <li>5.000 Bolsas reciclaje/Piloto comunal</li> <li>Ciclo de talleres educativos abiertos a la comunidad (online)</li> <li>Plan de reciclaje para establecimientos educacionales</li> <li>Gestión para difundir ordenanza municipal de Protección del Medio Ambiente para Nogales</li> <li>Evaluación final del cumplimiento de objetivo</li> </ul>
<b>Resultados obtenidos</b>	<ul style="list-style-type: none"> <li>Creación de documento respecto de línea base de manejo de desechos, impacto económico y social de la Comuna</li> <li>Levantamiento de percepción sobre reciclaje y educación ambiental en la Comuna, ejecutado en un 100%</li> </ul>
<b>Lugar geográfico de ejecución</b>	Comuna de Nogales, Región de Valparaíso
<b>Evidencia</b>	
<b>¿Concluido al cierre del ejercicio?</b>	SI <input type="checkbox"/> NO <input type="checkbox"/> (marque con una X)

<b>NOMBRE DEL PROYECTO</b>	<b>2- Cultura Veraniega</b>
<b>Patrocinador/financista</b>	Anglo American Sur
<b>Público Objetivo / Usuarios</b>	Habitantes de las Comunas de Nogales, Catemu, Panquehue y Llay Llay
<b>Objetivos del proyecto</b>	<p>Generar instancias de reflexión y apreciación artística en la comunidad de las comunas cercanas a la operación del Soldado y Fundación Chagres, mediante la exposición de diversas actividades culturales (obras, conciertos, talleres, y pasacalles) que permitan fortalecer los saberes relacionados con la amplia cultura chilena</p> <p>Objetivo general:  “Implementar un programa cultural para la comunidad, el cual permita (a distancias) la reflexión y disfrute, mediante diversas expresiones artísticas, expuestas de forma gratuita, durante el periodo estival”</p> <p>Objetivos específicos:  1. Promover la participación de la Comunidad en Programa Cultural de verano  2. Gestionar la participación de la comunidad en los eventos gratuito de verano  3. Identificar los resultados del Programa Cultural de verano</p>
<b>Número de usuarios directos alcanzados</b>	1.100
<b>Actividades realizadas</b>	<ul style="list-style-type: none"> <li>• Coordinación de parrilla programática con actores involucrados en el Programa</li> <li>• Elaborar material informativo de Programa Cultural de verano</li> <li>• Promoción de Programa Cultural de verano en la comunidad</li> <li>• Ejecución calendario de eventos culturales y recreativos semipresenciales</li> <li>• Talleres Eco-Recreativos online abiertos a la comunidad</li> <li>• Festival de la voz online</li> <li>• Aplicar encuesta online a los participantes del Programa Cultural de verano</li> <li>• Evaluación final del cumplimiento del Programa</li> </ul>
<b>Resultados obtenidos</b>	
<b>Lugar geográfico de ejecución</b>	Comunas de Nogales, Catemu, Panquehue y LlaiLlay.



**Capítulo N°8 / Sábado 20 marzo**  
Visualizaciones: 621  
<https://www.youtube.com/watch?v=RpZgS8LMFhc&t>



**Capítulo N°3**  
Sábado 27 febrero  
Visualizaciones: 1.083

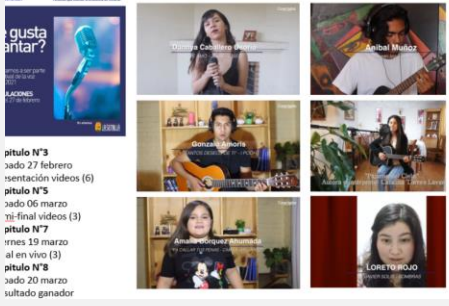

¿Concluido al cierre del ejercicio?    SI     NO     (marque con una X)

<b>NOMBRE DEL PROYECTO</b>	<b>3- Desarrollo de Cartera de Proyectos para sectores vulnerables de la Comuna de Nogales 2020</b>
<b>Patrocinador/financista</b>	Anglo American Sur
<b>Público Objetivo / Usuarios</b>	Habitantes de la Comuna de Nogales
<b>Objetivos del proyecto</b>	<p>“Gestionar una Cartera de Proyectos, potenciando iniciativas de alto impacto, que aporten de manera directa al cumplimiento del Plan de Desarrollo Comunal de Nogales” Iniciativa de asistencia técnica al equipo municipal de Secplan de la Comuna de Nogales, con una cartera de 20 iniciativas a elaborar hasta febrero 2021.</p> <p>Objetivos específicos</p> <ol style="list-style-type: none"> <li>1.- Priorizar y justificar 20 Iniciativas para al desarrollo Comunal de Nogales.</li> <li>2.- Creación y programación de la Cartera de Proyectos Nogales 2020.</li> <li>3.- Identificar el impacto real de cartera de proyecto en el desarrollo Comunal de Nogales.</li> </ol>

<b>Número de usuarios directos alcanzados</b>	18.000 habitantes
<b>Actividades realizadas</b>	<ul style="list-style-type: none"> <li>• Reunión de Coordinación y ratificación de temas comunales a abordar por la Cartera de</li> <li>• Proyectos.</li> <li>• Reunión de estado de avance de Cartera de Proyectos con Secplan Nogales.</li> <li>• Contratación de profesionales del proyecto.</li> <li>• Diseño y formulación de proyectos de alto impacto comunal.</li> <li>• Presentación a FLS de expediente digital por cada proyecto terminado</li> <li>• Informe con iniciativas de Cartera de proyectos Nogales 2020 e iniciativas postuladas a financiamiento</li> <li>• Informe con postulaciones y ejecución de iniciativas formuladas en Cartera de proyectos 2017, 2018 y 2019</li> </ul>
<b>Resultados obtenidos</b>	<p>Los proyectos formulados son:</p> <ol style="list-style-type: none"> <li>1) Construcción Sede Villa Las Flores.</li> <li>2) Construcción Plaza Población Uno.</li> <li>3) Reposición Sede ANFA Nogales.</li> <li>4) Actualización Plan Regulador Comunal</li> <li>5) Mejoramiento Integral Estadio El Melón</li> <li>6) Construcción Sede Los Caleos</li> <li>7) Diseño de Escenario Plaza Nogales</li> <li>8) Diseño Aceras Población Juanita Fernández</li> <li>9) Reposición de áreas verdes Pob. Nuevo Amanecer</li> <li>10) Reposición plazuela el almendro, entre calle Ercilla y Araucania</li> <li>11) Construcción centro de rehabilitación asociación de discapacitados de Nogales</li> <li>12) Diseño Aceras Población Estación</li> <li>13) Diseño Acera El Litre, etapa 1</li> <li>14) Diseño Acera El Litre, etapa 2</li> <li>15) Diseño Acera Centro de Nogales, etapa 1</li> <li>16) Diseño Acera Centro El Melón</li> <li>17) Diseño Acera Centro de Nogales, etapa 2</li> <li>18) Diseño Espacios Públicos sector San José</li> <li>19) Perfil estudio alcantarillado APR La Peña, Comuna de Nogales</li> <li>20) Perfil mejoramiento integral APR La Peña, Comuna de Nogales</li> <li>21) Perfil diseño sistema APR El Navio, Distrito El Melón, Comuna de Nogales</li> </ol>
<b>Lugar geográfico de ejecución</b>	Comuna de Nogales, Región de Valparaíso
<b>¿Concluido al cierre del ejercicio?</b>	<input type="checkbox"/> <input type="checkbox"/> (marque con una X)

<b>NOMBRE DEL PROYECTO</b>	<b>4- Plan Piloto Fondos Concursables Camanchaca para Organizaciones Territoriales y Funcionales 2021</b>
<b>Patrocinador/financista</b>	Salmones Camanchaca

<b>Público Objetivo / Usuarios</b>	Organizaciones territoriales/funcionales y de interés público con personalidad jurídica vigentes de las Comunas de Hualaihué, Queilén, Chonchi y Chaitén.																																							
<b>Objetivos del proyecto</b>	Objetivo Central: Implementar iniciativas sostenibles de organizaciones sociales y de interés público en las áreas de influencia de CAMANCHACA que aportan al desarrollo local del territorio y sus habitantes.																																							
<b>Número de usuarios directos alcanzados</b>	2.078 personas																																							
<b>Actividades realizadas</b>	Lanzamiento de Bases Generales Piloto 2021 Convocatoria por medios locales Inducción sobre bases y formulario Periodo de consultas telefónicas y mail Recopilación de proyectos postulados Evaluación y adjudicación de proyectos Ceremonia, firma de convenios y capacitación rendición de cuentas. Acompañamiento y seguimiento telefónico/terreno de los proyectos seleccionados Talleres teórico-práctico en fuentes de financiamiento Encuentro final de evaluación con organizaciones Recepción de informe técnico y rendición de cuentas final																																							
<b>Resultados obtenidos</b>	<table border="1"> <thead> <tr> <th colspan="4"><b>Propuestas Ganadoras Tramo I \$500.000</b></th> </tr> <tr> <th><b>Localidad</b></th> <th colspan="2"><b>Nombre Organización</b></th> <th><b>Nombre Proyecto</b></th> <th><b>Resumen Proyecto</b></th> </tr> </thead> <tbody> <tr> <td><b>Chonchi</b></td> <td>CAM Pedro Terao</td> <td>San de</td> <td>Cocinando y aprendiendo las recetas de la abuela</td> <td>Esta iniciativa es una actividad abierta a la comunidad, en la cual se realizara un rescate de la cultura gastronómica de la localidad. Para ello se va a comprar equipamiento de la sede para adquirir mesas y sillas.</td> </tr> <tr> <td><b>Chaitén</b></td> <td>Agrupacion de feriantes creciendo juntos</td> <td></td> <td>Fortalecimiento de la promocion, produccion y sostenibilidad de los eventos de la feria multiproductiva</td> <td>Esta iniciativa es compra de insumos para apoyar y difusión de los productos hechos a manos por los integrantes de la Agrupación. Compran cajas organizadoras, cajas de promoción e insumos marketing.</td> </tr> <tr> <td><b>Hualaihué</b></td> <td>CAM Sebastian Quildaco Bajo</td> <td>San</td> <td>Por una sede digna e independiente para los adultos mayores de Quildaco Bajo</td> <td>Iniciativa que adquirirá la compra de materiales de construcción para continuar con los trabajos de avance de la sede social.</td> </tr> <tr> <td><b>Queilen</b></td> <td>CGPA Organizacion 2000</td> <td></td> <td>Adquisición de herramientas para implementar huerto comunitario</td> <td>Adquisición de equipamiento y herramientas para trabajar en la activación de huerto comunitarios. Además de la realización de talleres abiertos a la comunidad de hábitos saludables y trabajo en equipo.</td> </tr> <tr> <td><b>Hualaihué</b></td> <td>CGPA Escuela Rural Aulen</td> <td></td> <td>Por una bicicleta y la vida sana</td> <td>Compra de bicicleta e implementos de seguridad para realizar actividades recreativas y educativas al aire libre con los estudiantes.</td> </tr> <tr> <td><b>Chaitén</b></td> <td>CGPA Escuela Rural Chana</td> <td></td> <td>Reciclando nuestra basura</td> <td>Instalación de un punto limpio de la escuela, la cual va de la mano con concientización y educación sobre los RSD. Se adquirirán contenedores de basura, para el retiro de los desechos se realizaran coordinaciones con la Municipalidad.</td> </tr> </tbody> </table>	<b>Propuestas Ganadoras Tramo I \$500.000</b>				<b>Localidad</b>	<b>Nombre Organización</b>		<b>Nombre Proyecto</b>	<b>Resumen Proyecto</b>	<b>Chonchi</b>	CAM Pedro Terao	San de	Cocinando y aprendiendo las recetas de la abuela	Esta iniciativa es una actividad abierta a la comunidad, en la cual se realizara un rescate de la cultura gastronómica de la localidad. Para ello se va a comprar equipamiento de la sede para adquirir mesas y sillas.	<b>Chaitén</b>	Agrupacion de feriantes creciendo juntos		Fortalecimiento de la promocion, produccion y sostenibilidad de los eventos de la feria multiproductiva	Esta iniciativa es compra de insumos para apoyar y difusión de los productos hechos a manos por los integrantes de la Agrupación. Compran cajas organizadoras, cajas de promoción e insumos marketing.	<b>Hualaihué</b>	CAM Sebastian Quildaco Bajo	San	Por una sede digna e independiente para los adultos mayores de Quildaco Bajo	Iniciativa que adquirirá la compra de materiales de construcción para continuar con los trabajos de avance de la sede social.	<b>Queilen</b>	CGPA Organizacion 2000		Adquisición de herramientas para implementar huerto comunitario	Adquisición de equipamiento y herramientas para trabajar en la activación de huerto comunitarios. Además de la realización de talleres abiertos a la comunidad de hábitos saludables y trabajo en equipo.	<b>Hualaihué</b>	CGPA Escuela Rural Aulen		Por una bicicleta y la vida sana	Compra de bicicleta e implementos de seguridad para realizar actividades recreativas y educativas al aire libre con los estudiantes.	<b>Chaitén</b>	CGPA Escuela Rural Chana		Reciclando nuestra basura	Instalación de un punto limpio de la escuela, la cual va de la mano con concientización y educación sobre los RSD. Se adquirirán contenedores de basura, para el retiro de los desechos se realizaran coordinaciones con la Municipalidad.
<b>Propuestas Ganadoras Tramo I \$500.000</b>																																								
<b>Localidad</b>	<b>Nombre Organización</b>		<b>Nombre Proyecto</b>	<b>Resumen Proyecto</b>																																				
<b>Chonchi</b>	CAM Pedro Terao	San de	Cocinando y aprendiendo las recetas de la abuela	Esta iniciativa es una actividad abierta a la comunidad, en la cual se realizara un rescate de la cultura gastronómica de la localidad. Para ello se va a comprar equipamiento de la sede para adquirir mesas y sillas.																																				
<b>Chaitén</b>	Agrupacion de feriantes creciendo juntos		Fortalecimiento de la promocion, produccion y sostenibilidad de los eventos de la feria multiproductiva	Esta iniciativa es compra de insumos para apoyar y difusión de los productos hechos a manos por los integrantes de la Agrupación. Compran cajas organizadoras, cajas de promoción e insumos marketing.																																				
<b>Hualaihué</b>	CAM Sebastian Quildaco Bajo	San	Por una sede digna e independiente para los adultos mayores de Quildaco Bajo	Iniciativa que adquirirá la compra de materiales de construcción para continuar con los trabajos de avance de la sede social.																																				
<b>Queilen</b>	CGPA Organizacion 2000		Adquisición de herramientas para implementar huerto comunitario	Adquisición de equipamiento y herramientas para trabajar en la activación de huerto comunitarios. Además de la realización de talleres abiertos a la comunidad de hábitos saludables y trabajo en equipo.																																				
<b>Hualaihué</b>	CGPA Escuela Rural Aulen		Por una bicicleta y la vida sana	Compra de bicicleta e implementos de seguridad para realizar actividades recreativas y educativas al aire libre con los estudiantes.																																				
<b>Chaitén</b>	CGPA Escuela Rural Chana		Reciclando nuestra basura	Instalación de un punto limpio de la escuela, la cual va de la mano con concientización y educación sobre los RSD. Se adquirirán contenedores de basura, para el retiro de los desechos se realizaran coordinaciones con la Municipalidad.																																				

<b>Hualaihué</b>	Agrupación de turismo Los Alamos de Aulen	Equipamiento para la fiesta de la Chuchoca, rescatando tradiciones	Compra de mobiliarios (mesas y sillas) para actividades del comité, las cuales buscan colora en valor la cultura culinaria del sector, impulsando principalmente la Fiesta de Chucoca.
<b>Hualaihué</b>	CAM San Jose Obrero Contao	Renovación de ventanas para la sede del CAM San Jose Obrero	Compra de ventanas y vidrios para mejorar las condiciones de la sede y con ello permitir una mejor aislación termina.
<b>Chaitén</b>	Club deportivo Fenix	Cuerpo y Mente en Movimiento	El proyecto es la compra de indumentaria deportiva, realización de un torneo y clases de zumba abiertos a la comunidad
<b>Chaitén</b>	Club deportivo Detacon	Acercando a las comunas a traves del deporte	El proyecto es la compra de implementos deportivos para el club y la ejecución de un torneo abierto de futbolito en el estadio Municipal de Chaitén.

### Propuestas ganadoras tramo II

\$1.500.000

Localidad	Nombre Organización	Nombre Proyecto	Resumen Proyecto
<b>Chonchi</b>	JJVV Pilpilehue	Mejorando nuestro espacio comunitario	Esta iniciativa mejorara infraestructura de la sede comunitaria (puerta, ventanas y paredes), la cual es el único espacio de encuentro de la comunidad.
<b>Chonchi</b>	JJVV N°9 Terao	Equipamiento cocina sede social	Compra de equipamiento para implementar la cocina de la sede social.
<b>Hualaihué</b>	Red de Turismo Ríos y Senderos de Contao	Decima tercera feria cultural	Realización de XIII° Feria Cultural de Contao, durante el verano 2022. Además de la mejora en infraestructura de baños y escenario.
<b>Chaiten</b>	Club Deportivo Libertad de Buill	Una sede para Buill	Primera etapa de construcción de la sede del Club Deportivo, mediante construcción de radiel.
<b>Queilen</b>	JJVV N°8 de Septiembre Agoni bajo	Agoni ayuda al medio ambiente	Construcción de punto limpio en Agoni bajo, el cual se une a la red de retiros de RDS de la Comuna. Ayudando a la cultura del reciclaje
<b>Queilen</b>	JJVV N°5 de Abril Agoni	Implementación punto limpio sector carretera Agoni	Construcción de punto limpio en Agoni alto, el cual se une a la red de retiros de RDS de la Comuna.
<b>Hualaihué</b>	JJVV Contao Rural	3ra Etapa Construcción sede social	Construcción de la tercera etapa de la sede social, mediante los trabajos de instalación de techo.
<b>Chaiten</b>	JJVV Chana	Implementacion y mejoramiento sede social Chana	Esta iniciativa busca construir los cimientos e implementación de baños de la sede social de la JJVV, con el fin de contar con un espacio de reunión para la comunidad.
<b>Chaiten</b>	JJVV Nuevo Amanecer N°60 Talcán Oeste	Mejoramiento de sede social	Mejoramiento infraestructura y ampliación de la sede.
<b>Chaiten</b>	JJVV Chulao Ayakara	Construcción de pozos de agua como sistema de emergencia para mejorar el abastecimiento del agua y calidad de vida de los vecinos del sector de Chulao Ayakara	Construcción de pozos de agua emergencia para vecinos del sector, para dar solución a la falta de agua en los meses de verano.

<b>Lugar geográfico de ejecución</b>	Comunas, de Chaitén, Hualaihué, Chonchi y Queilen, Región de Los Lagos
<b>¿Concluido al cierre del ejercicio?</b>	SI <input type="checkbox"/> NO <input type="checkbox"/> (marque con una X)

<b>NOMBRE DEL PROYECTO</b>	<b>5- Programa Huertos Familiares</b>
<b>Patrocinador/financista</b>	Colbún
<b>Público Objetivo / Usuarios</b>	Agricultores de zonas aledañas al Complejo Aconcagua de Colbún S.A
<b>Objetivos del proyecto</b>	<p>Propósito principal: Generar cultura entorno a la producción de frutas, hortalizas y sus subproductos, a través de la entrega de conocimientos de permacultura a pequeños agricultores de la Ruta Internacional en la Región de Valparaíso, para obtener cultivos sustentables mediante el manejo eficiente del recurso hídrico, hacer más sustentable el suelo, cosecha para autoconsumo y venta de productos saludables que al mediano plazo les permita mejorar su calidad de vida.</p> <p>Objetivos de trabajo:</p> <ol style="list-style-type: none"> <li>1- Entregar conocimientos en principios básicos para la construcción y mantención de un huerto natural desde los principios de la permacultura para fomentar la agricultura en camas de cultivos eficientes y efectivos.</li> <li>2- Implementación de sistema de huerto natural sustentable con camas de cultivos biointensivos y sistema de eficiencia de agua en terrenos de los agricultores participantes del proyecto.</li> <li>3- Replicar en terreno los conocimientos de las técnicas y diseño en permacultura para el uso efectivo de las camas de cultivos instaladas a cada agricultor y establecimiento educacional.</li> <li>4- Capacitar a los agricultores en el desarrollo de subproductos de la huerta natural.</li> </ol>
<b>Número de usuarios directos alcanzados</b>	40
<b>Actividades realizadas</b>	<ul style="list-style-type: none"> <li>• Reunión de coordinación para selección de nuevos participantes</li> <li>• Reunión de inducción al proyecto con los 26 nuevos participantes</li> <li>• Levantamiento de información - Entrevista a Agricultores</li> <li>• Ejecución Ciclo de Talleres de Huertos Naturales Familiar con 26 nuevos participantes</li> <li>• Jornada de aprendizaje y evaluación con agricultores antiguos (proceso 2018)</li> <li>• Instalación de 26 huerto naturales con 2 platabandas con cerco en terreno de Agricultores</li> <li>• Instalación de 1 módulo de huerto en hogar de niñas de la zona.</li> <li>• Entrega de insumos de instalación y mantención de huertos en terreno a cada Agricultor y hogar de niñas (Kit inicial)</li> <li>• Implementar Piloto de Sistema de captación de agua para riego (3 puntos de control)</li> <li>• Apoyo y seguimiento en terreno del huerto a cada participante nuevo</li> <li>• Apoyo y seguimiento en terreno del huerto a grupo antiguo (proceso 2018)</li> <li>• Coordinación Ceremonia de término del proyecto y evaluación (reconocimientos Feria de la Cosecha)</li> <li>• Sistema de selección de los 30 agricultores de proyectos anteriores para participar en talleres de especialización</li> <li>• Capacitación en elaboración de sub productos del huerto para agricultores antiguos del proyecto (Etapa Especialización)</li> <li>• Formación de Monitores para agricultores antiguos del proyecto (Etapa Especialización)</li> </ul>



<b>Resultados obtenidos</b>	
<b>Lugar geográfico de ejecución</b>	Comuna de San Esteban y Ciudad de Los Andes, Región de Valparaíso
<b>¿Concluido al cierre del ejercicio?</b>	SI <input checked="" type="checkbox"/> NO <input type="checkbox"/> (marque con una X)

<b>NOMBRE DEL PROYECTO</b>	<b>6- Programa Embajadores</b>
<b>Patrocinador/financista</b>	Anglo American
<b>Público Objetivo / Usuarios</b>	Trabajadores y colaboradores de la compañía Anglo American
<b>Objetivos del proyecto</b>	Aportar al desarrollo de las comunidades de la zona de influencia directa de la compañía, incentivando que trabajadores y colaboradores de la compañía sean voluntarios activos dentro de estas, transfiriendo competencias, capacidades y talentos a su entorno.
<b>Número de usuarios directos alcanzados</b>	19.301
<b>Actividades realizadas</b>	<p>Coordinación y planificación general de todas las etapas y líneas de acción en tiempos. Generar los recursos y focos para el cumplimiento del llamado.</p> <p>Levantamiento y lanzamiento de plataforma web con sus etapas, bases, llamados y formularios de postulación.</p> <p>Confeción de ideas, material gráficos y canales de comunicación para la difusión de la convocatoria.</p> <p>Confeción de fechas de actividades en calendario de trabajo para la producción del plan.</p> <p>Estrategia comunicacional Línea de trabajo</p> <p>Invitación/convocatoria a postulación</p> <p>Resolver dudas y consultas de Embajadores</p> <p>Asesoría en ideación de iniciativas con Embajadores</p> <p>Postulación de actividad online</p> <p>Evaluación/Rubrica según aporte solicitado</p> <p>Entrega de resultados postulaciones</p> <p>Mejoras/ajuste/coordinación actividad</p> <p>Hito ejecución/estado de avance</p> <p>Acompañamiento desarrollo actividad</p> <p>Informe y evaluación de actividad</p> <p>Cierre/Reconocimiento: Actividad de cierre del 1° llamado del Programa, entrega de reconocimiento a Embajadores.</p>
<b>Resultados obtenidos</b>	<p>En total se recibieron 161 iniciativas y se adjudicaron recursos a 129</p> <p>Tipo de Iniciativas adjudicadas:</p> <p>Donaciones actividades sociales: 102 iniciativas</p> <p>Proyecto Comunitario: 27 iniciativas.</p>
<b>Lugar geográfico de ejecución</b>	<p>Puerto Montt</p> <p>Concepción</p> <p>Viña del Mar</p> <p>Valparaíso</p>

	Quilpué Quillota La cruz Hijuelas La Calera Nogales LlayLlay Panquehue Catemu Santiago San Miguel San Joaquin Recoleta Providencia Peñalolen Maipú La Reina Independencia Buin Colina Til Til San Felipe
¿Concluido al cierre del ejercicio?	SI <input type="checkbox"/> NO <input type="checkbox"/> (marque con una X)

<b>NOMBRE DEL PROYECTO</b>	<b>7- Beca Conectividad Escolar Rural comuna de Nogales en Alianza con Anglo American El Soldado</b>
<b>Patrocinador/financista</b>	Anglo American
<b>Público Objetivo / Usuarios</b>	Niños, Niñas y Jóvenes de la Comuna de Nogales, que cursan enseñanza prebásica, básica, media, y universitaria.
<b>Objetivos del proyecto</b>	<p>Contribuir a reducir las brechas de conectividad digital, para apoyar la educación de los niños, niñas y jóvenes, y entregar un apoyo para sus traslados, todo esto en coordinación con las JJVV y cuyos beneficiarios serán las familias con vulnerabilidad social de la comuna de Nogales.</p> <p>Implementar un sistema de conectividad y apoyo a la movilización, que garantice el acceso a la educación y contribuya a reducir el ausentismo escolar</p>
<b>Número de usuarios directos alcanzados</b>	307 estudiantes
<b>Actividades realizadas</b>	<p>Pesquisar las mejores alternativas de conectividad digital para cada territorio</p> <p>Realizar contrato de planes de internet mediante un trabajo coordinado entre las JJVV's</p>

	<p>y la FLS</p> <p>Analizar ejecución del proyecto</p> <p>Realizar entrega de recursos mensuales, y monitorear la iniciativa</p> <p>Plan de monitoreo y acompañamiento</p>
<b>Resultados obtenidos</b>	<ul style="list-style-type: none"> <li>- Abril del 2021 el 97% de las familias firma convenio de colaboración para el buen uso de los recursos de la beca y el 100% entrega certificado alumno regular acreditando estar inscrito en un establecimiento educacional.</li> <li>- Durante el mes de abril se trabajó con las JJVV's para definir los criterios de los beneficiados y se determinó entregar los dispositivos y el bono extra a las familias con más de tres hijos, del total de inscritos se identificaron a 22 familias entre los cinco territorios del proyecto. Los cuales fueron entregados en el mes de mayo.</li> <li>- A diciembre se entregó el 100% de los recursos mensuales a las JJVV's y el retiro de los documentos en terreno.</li> <li>- En los resultados de la encuesta de evaluación, se destaca: El 100% indica que el aporte entregado mensualmente, fue un beneficio para que sus hijos pudieran conectarse diariamente a clases, y así también realizar sus pruebas y/o trabajos y En cuanto a la realización de un nuevo contrato de servicio de internet o plan móvil con los recursos de la beca, el 24% pago el servicio que tenía previo a la beca o ayudo a mejorar el que tenía (22). Y el 76% de las familias, indica que si contrato un servicio nuevo para contar con conexión a internet</li> </ul>
<b>Lugar geográfico de ejecución</b>	Localidades de Los Caleos, Collahue, Macal Rural, El Garretón y Chamizal, Comuna de Nogales, Región de Valparaíso
<b>¿Concluido al cierre del ejercicio?</b>	SI <input type="checkbox"/> NO <input type="checkbox"/> (marque con una X)

<b>NOMBRE DEL PROYECTO</b>	<b>8- Diálogos para el desarrollo de Sierra Gorda en alianza con Centinela</b>
<b>Patrocinador/financista</b>	Centinela
<b>Público Objetivo / Usuarios</b>	Habitantes de la Comuna de Sierra Gorda
<b>Objetivos del proyecto</b>	<p>Generar participativamente iniciativas de desarrollo local sostenibles para Sierra Gorda.</p> <p>Consolidar una agenda territorial compartida junto a la comunidad, en alianza con actores públicos y privados presentes en el territorio.</p>
<b>Número de usuarios directos alcanzados</b>	500 personas
<b>Actividades realizadas</b>	<p>Coordinación general de actividades y fechas</p> <p>Activar plataforma en página web</p> <p>Creación y operativización de grupo de WhatsApp de información y asistencia técnica</p> <p>Generar bases de datos de participantes</p> <p>Generar línea base de problemáticas y mapa de actores</p> <p>Elaborar material de difusión</p> <p>Reunión coordinación virtual/presencial con principales organizaciones de la localidad</p> <p>Seguimiento comunitario</p>

	Búsqueda de mejoras y oportunidades Evaluación virtual de percepción Taller "Formulación y fuentes de financiamiento para proyectos Comunitarios" Encuesta virtual de evaluación Levantamiento de nuevas problemáticas/inquietudes/necesidades
<b>Resultados obtenidos</b>	Se implementa el 100% de las iniciativas priorizadas y validadas por la comunidad de la localidad de Sierra Gorda en los diálogos de desarrollo.
<b>Lugar geográfico de ejecución</b>	Comuna de Sierra Gorda, Región de Antofagasta
<b>¿Concluido al cierre del ejercicio?</b>	SI <input type="checkbox"/> NO <input type="checkbox"/> (marque con una X)

<b>NOMBRE DEL PROYECTO</b>	<b>9- Fondo de Desarrollo Comunitario Caimanes en alianza con Minera Pelambres</b>
<b>Patrocinador/financista</b>	Minera Los Pelambres
<b>Público Objetivo / Usuarios</b>	Habitantes de la Localidad de Caimanes
<b>Objetivos del proyecto</b>	<p>"Financiar y desarrollar iniciativas que favorezcan la participación, convivencia y asociatividad mejorando la calidad de vida de los habitantes de la localidad de Caimanes."</p> <ol style="list-style-type: none"> <li>1. Ampliar los espacios de participación, convivencia y asociatividad comunitaria de la localidad.</li> <li>2. Resolver una necesidad o desafío previamente identificado y validado por la comunidad.</li> <li>3. Ejecutar iniciativas que apunten al bien común y al desarrollo de la comunidad.</li> </ol>
<b>Número de usuarios directos alcanzados</b>	628
<b>Actividades realizadas</b>	Financiamiento y ejecución de 31 iniciativas del Fondo de Desarrollo Comunitario
<b>Resultados obtenidos</b>	A la fecha el Proyecto Fondo de Desarrollo Comunitario Caimanes sigue en desarrollo
<b>Lugar geográfico de ejecución</b>	Localidad de Caimanes, Región de Coquimbo

¿Concluido al cierre del ejercicio?	SI <input type="checkbox"/>	NO <input checked="" type="checkbox"/>	(marque con una X)
-------------------------------------	-----------------------------	--	--------------------

<b>NOMBRE DEL PROYECTO</b>	<b>10- Impulsa Tu Negocio en alianza con Colbún</b>
<b>Patrocinador/financista</b>	Colbún
<b>Público Objetivo / Usuarios</b>	Emprendedores de la Comuna de Quillota
<b>Objetivos del proyecto</b>	"Entregar las herramientas necesarias al emprendedor/a para hacer sostenible su negocio". Además la creación de una vitrina de marketplace" para brindar espacio de difusión a la marca seleccionada, para finalmente otorgar un subsidio de dinero que permite a las empresas beneficiadas recibir un pequeño capital de financiamiento y reconocimiento por participar en el programa y finalizarlo. Fortalecer conocimiento de emprendedores para contar con negocios digitales viables y rentables en el corto y mediano plazo.
<b>Número de usuarios directos alcanzados</b>	44
<b>Actividades realizadas</b>	a. Capacitación de 23 horas en temas de Modelo de negocio, Marketing Digital y Commerce. b. Creación y difusión a través de un Marketplace, con un máximo de 5 productos seleccionados por emprendedor/a. c. Financiamiento de \$150.000 no reembolsable para los emprendedores que den por finalizado el programa.
<b>Resultados obtenidos</b>	Se entregan capacitaciones efectivas en tema de Modelo de negocio, Marketing Digital y Commerce. Al finalizar el ciclo de capacitación, los emprendedores mostraron un gran avance en materias de modelo de negocio, marketing Digital, soporte al cliente y e-commerce, e incluso varios decidieron seguir capacitándose e incluso se animaron a activar su canal de venta online. Por lo anterior es que, como un aporte extra al Programa, se generó un taller voluntario para la postulación del Capital Semilla de Sercotec, en dónde además a los postulantes que participaron se les hizo un revisión del Pitch que fue parte de una capacitación del programa. Se realizó el 100% de los talleres de Marketing y generación de contenido de medios digitales. Cada sesión tuvo una duración de una hora y media y hasta dos horas de capacitación, entre el 04 y 30 del mes. Financiamiento efectivo a 44 emprendimientos de la Comuna de Quillota
<b>Lugar geográfico de ejecución</b>	Comuna de Quillota, Región de Valparaíso
¿Concluido al cierre del ejercicio?	Si <input type="checkbox"/> No <input type="checkbox"/>

<b>NOMBRE DEL PROYECTO</b>	<b>11- Plan de Vinculación Comunitaria y Desarrollo Local en alianza con Ventisqueros</b>
<b>Patrocinador/financista</b>	Ventisqueros
<b>Público Objetivo / Usuarios</b>	Habitantes de las comunas de Hualaihué, Quemchi, Ancud, Quinchao, Puerto Montt, Isla Meulin e Isla Mechuque
<b>Objetivos del proyecto</b>	Promover espacios de comunicación, participación y vinculación directa con la comunidad, mediante la implementación de iniciativas centradas en los niños/as, jóvenes y la comunidad en organizada, en los sectores de interés de Ventisqueros.

	<p>Ejes de trabajo (Plan de Vinculación 2021)</p> <p>Planificación Estratégica Vinculación Comunitaria 2022- 2025</p> <p>Fomento Agrícola Local</p> <p>Fondos concursables Hualaihue y Quemchi 2021</p> <p>Acciones Comunitarias</p> <p>Programa de Educación Ambiental</p>
<b>Número de usuarios directos alcanzados</b>	4.637
<b>Actividades realizadas</b>	<p>ABRIL</p> <ul style="list-style-type: none"> <li>- Inscripción de establecimientos educacionales en el proceso de escuelas sustentables</li> </ul> <p>MAYO</p> <ul style="list-style-type: none"> <li>- Lanzamiento bases fondo concursable Hualaihue y Quemchi</li> <li>- Autodiagnóstico de escuelas sustentables</li> <li>- Visita a Fazenda apoyo invernadero</li> <li>- Socialización Fondo apoyo educación de distancia</li> <li>- Jornada de dudas y consultas</li> <li>- Adquisición de libros de historia de Chiloé</li> <li>- Comienzo de evaluación de impacto</li> </ul> <p>JUNIO</p> <ul style="list-style-type: none"> <li>- Revisión de admisibilidad de postulaciones a FCV</li> <li>- Publicación de resultados FCV HYQ</li> <li>- Construcción de expedientes Escuelas Sustentables</li> <li>- Revisión de proyectos Apoyo Educación a Distancia</li> <li>- Creación del comité asesor empresarial Liceo Hornopiren</li> </ul> <p>JULIO</p> <ul style="list-style-type: none"> <li>- Firma de convenio y transferencia de recursos a organizaciones seleccionadas (online)</li> <li>- Entrega de recursos fondo de apoyo a la educación a distancia (online)</li> </ul> <p>AGOSTO</p> <ul style="list-style-type: none"> <li>- Seguimiento FCV</li> <li>- Construcción de expedientes Escuelas Sustentables</li> <li>- Talleres de liderazgo</li> <li>- Cierre proceso de evaluación de impacto</li> </ul> <p>SEPTIEMBRE</p> <ul style="list-style-type: none"> <li>- Seguimiento FCV</li> <li>- Construcción de expedientes Escuelas Sustentables</li> <li>- Análisis del plan de relacionamiento de Ventisqueros</li> </ul> <p>OCTUBRE</p> <ul style="list-style-type: none"> <li>- Seguimiento FCV</li> <li>- Cierre proceso postulación Escuelas Sustentables</li> <li>- Talleres de fomento agrícola (online)</li> <li>- Actividad Bibliolancha</li> </ul> <p>NOVIEMBRE</p> <ul style="list-style-type: none"> <li>- Jornada de rendición de cuentas y evidencia</li> <li>- 5ta feria ambiental comunal de Hualaihue</li> <li>- Actividad Bibliolancha</li> <li>- Entrega de plan de trabajo comunitario 2022-2025</li> </ul>
<b>Resultados obtenidos</b>	<p>1) Se realizaron más de 85 actividades entre los 5 ejes de trabajo, además se debe suman todas las acciones de coordinación del Fondo concursable (Hualaihué y Quemchi), asesorías de Certificación Ambiental e implementación del Fondo Escuelas Sostenibles.</p> <p><b>Ejes de Trabajo- Actividades realizadas</b></p> <p>Programa Educacional Ambiental 43</p> <p>Fondo Concursable 24</p> <p>Acciones Comunitarias 9</p> <p>Fomento Agrícola Local 5</p> <p>Estudio Vinculación Comunitaria 6</p>

2) De las 30 actividades del plan inicial, se realizaron de manera satisfactoria 80% de ellas (25). Pues 5 debieron ser reprogramadas y posteriormente suspendidas, principalmente por tema COVID, como actividades con bibliolancha o difusión de libro "Historia de Chiloé".

3) En total participaron 4.637 personas del Plan de Vinculación durante el año 2021, el detalle es el siguiente:

- Participantes actividades del Plan: 898
- Beneficiarios directos de proyectos: 2012
- Beneficiarios de fondo Escuelas: 1.727

4) Durante el año se realizaron 9 reuniones de coordinación y presentación de avances con equipo de Ventisqueros. Además de envió de ficha registro de cada viaje con medios de verificación.

#### **RESULTADOS 4° Año**

##### **Programa Educación Ambiental Escolar Para Hualaihué, Puerto Montt Y Chiloé**

Este eje cumplió con el 100% del Plan de trabajo a noviembre del 2021, consolidando el enfoque ambiental en el que hacer de la comunidad educativa y con ello reconociendo el aporte y continuidad del Plan durante el año académico. La red quedó conformada por 13 establecimientos, si bien, el convenio suma 4 establecimientos nuevos, no se logra concretar el trabajo con la Escuela Rural de Ayacara. En cuanto a los principales resultados destacamos:

En relación con la asesoría en certificación ambiental del MMA, a los establecimientos que requieran re-certificación o iniciar su proceso de certificación.

- Se inscribieron 5 establecimientos para proceso 2021, de los cuales solo 1 logro presentar el expediente al 12 de octubre en plataforma SNCAE.

Formalización del "Fondo Escuelas Sostenibles (FES)", el cual entregó recursos para implementar iniciativas vinculadas al Plan educativo de cada establecimiento, en total se entregaron \$6.000.000. Cada establecimiento debía presentar una idea de proyecto a financiar y adjuntar presupuesto de los insumos adquirir, estas eran revisadas por el equipo FLS para apoyar la implementación y posterior rendición.

Constitución Comité Asesor Empresarial Liceo Hornopirén, esta iniciativa es muy relevante para la gestión del establecimiento y el desarrollo de los jóvenes, ya que es un espacio reconocido por el Ministerio de educación para acercar el mundo privado a la educación técnica. Además, desde nuestra experiencia, permite posicionar a la empresa como un articulador de acciones colaborativas que contribuyen de manera directa en el desarrollo local.

Piloto Taller Liderazgo con Jóvenes, esta iniciativa es producto de diversas solicitudes de profesores de complementar el trabajo ambiental con otros temas que entreguen habilidades a los jóvenes de la Comuna, es por ello que como piloto se coordinó la realización del "Nomofobia".

El objetivo fue generar conciencia y responsabilidad de los peligros a los que están expuestos, al abusar de los elementos tecnológicos o sin medir el nivel de la información que publicamos en los distintos medios.

Quinta Feria Ambiental comunal de Hualaihué, se realiza el miércoles 24 de noviembre en el gimnasio municipal de la plaza de Hornopirén, entre las 10.00 y 13.00 hrs. A diferencia de otros años se debió reducir el número de stand invitados, sin presentación artística y realización de turnos de participación por aforo.

Asistieron 250 personas aproximadamente, entre delegaciones de Escuela Antupiren, Colegio Sagrada Familia, Liceo Hornopiren, Escuela Pichicolo y organizaciones sociales del FC (debido a protocolo covid no se aplicó lista de asistencia). La actividad fue un espacio de reencuentro de la comunidad educativa y de recreación para los estudiantes asistentes, mediante:

- 2 talleres de huertos abiertos a la comunidad.

- 5 stands: of. Medio Ambiente Municipalidad, Taller ambiental de Esc. Pichicolo, Entrega de plantines/semillas/flores, Juego del Juego del Agua, Árbol de los deseos ambientales.

- Y al finalizar, entrega de reconocimiento a los participantes de los stands y colaciones individuales.

### **RESULTADOS Fondo Concursable para Organizaciones Sociales 2021**

Este eje cumplió con el 90% del Plan de trabajo a noviembre del 2021, se implementaron todas las etapas de los Fondos concursables en modalidad online (procesos paralelos entre Hualaihué y Quemchi), y con un potente apoyo de los equipos de OOC/Asuntos

indígenas/Turismo/Fomento Productivo de la Municipalidades patrocinates. Sin embargo el "Ciclo Talleres Online: Fortaleciendo la Gestión de Nuestra Organización" debió ser suspendido por baja participación.

Fondo Concursable, este año entre ambas comunas focalizadas se presentaron 85 iniciativas, de las cuales solo el 35% se adjudicaron los recursos para implementar sus proyectos comunitarios (30), beneficiando de manera directa a 2.012 personas. La Empresa entregó un aporte de \$16.001.954 pesos y las Organizaciones con sus asociados aportaron \$5.887.129 pesos, este es el año con el mayor aporte de las organizaciones.

Producto de las cifras anteriores y en conocimiento del proceso liderado por la Empresa desde el año 2017, se evidencia el posicionamiento y confianza del Fondo Concursable en la comunidad organizada, es por ello que los sectores beneficiados también se han expandido:

- Comuna de Hualaihué: Quildaco, Contao, Pichicolo, El Manzano, Mañihuico, Hornopiren Puerto, Cholgo, Chaquehua y Curamin.
- Comuna de Quemchi: Tubildad, Huite, Isla Mechuque, Isla Añihue, Lliuco y Quemchi Centro

### **RESULTADOS Acciones comunitarias**

Apoyo y acompañamiento Fazenda, se cumplió con todas las actividades programadas para ambas comunidades, el detalla es el siguiente:

Fazenda Hombres

- 5 visitas de apoyo y entrega de insumos para el invernadero (marzo, junio, agosto, septiembre y noviembre)\*.
- 1 Fondo de \$500.000 en el mes de septiembre, para la compra de herramientas de trabajo (rendición realizada).
- 1 Taller Huertos con la Comunidad de Pulelo (25-11-2021).

\* Además se entregaron insumos de protección covid, donación de salmón por parte de la empresa durante el año.

\* Insumos que fueron compartidos con la Comunidad de mujeres.

Fazenda Mujeres

- 2 visitas de apoyo y entrega de insumos para el invernadero (marzo y junio)\*.
- 1 Fondo de \$500.000 destinado para la compra de lavadora y secadora de ropa (compra realizada por FLS en agosto y septiembre).
- 1 visita técnica a invernadero (25-11-2021).

\* Además se entregaron insumos de protección covid, donación de salmón por parte de la empresa durante el año.

### **RESULTADOS Fomento Agrícola Local**

Este eje cumplió con el 100% del Plan de trabajo a noviembre del 2021, los talleres y visitas planificadas fueron realizados por la Agroecóloga Lily Foster (Fenix Farm), la cual es colaboradora de la Fundación y ha estado en la localidad realizando talleres en años anteriores.

- Recuperación del funcionamiento de invernadero Colegio Sagrada Familia, con grupo de Forjadores Ambientales.
- 3 vecinas del sector de Pulelo capacitadas en técnicas de permacultura, para aplicar en invernaderos de autoconsumo.
- Encargados de invernadero de la Comunidad Fazenda hombres y mujeres capacitados en técnicas de permacultura.

\* Además en cada visita a terreno, como parte del Plan de trabajo, se entregaron plantines de verduras y diversas semillas a los establecimientos de la red, en ceremonias del Fondo Concursable y en 5° Feria Medio Ambiental.



<b>Lugar geográfico de ejecución</b>	Comunas de Hualaihué, Quemchi, Ancud, Quinchao, Puerto Montt, Isla Meulin e Isla Mechuque, Región de Los Lagos
<b>¿Concluido al cierre del ejercicio?</b>	SI <input type="checkbox"/> NO <input type="checkbox"/>

<b>NOMBRE DEL PROYECTO</b>	<b>12- PAR Pampa Salitrera Sierra Gorda- Corfo- en alianza con Centinela</b>
<b>Patrocinador/financista</b>	Centinela
<b>Público Objetivo / Usuarios</b>	Microempresas o emprendedores de la comuna de Sierra Gorda
<b>Objetivos del proyecto</b>	Generar Capacidades en microempresas locales que les permitan crecer, consolidarse y aumentar sus posibilidades de insertarse en la cadena de valor de la industria minera.
<b>Número de usuarios directos alcanzados</b>	12
<b>Actividades realizadas</b>	Aprobación CORFO de propuesta "Programa PAR de Impulso a Inversión Productiva a Emprendedores de Sierra Gorda", código 20PAR-132145 Firma de convenio con Emprendedores Transferencia de cofinanciamiento a Agende Operador GEDES Acompañamiento y seguimiento telefónico 12 emprendedores Cierre Programa
<b>Resultados obtenidos</b>	MICROEMPRESAS O EMPRENDEDORES BENEFICIADOS:  1- Iris Fredes Diaz Lavanderia Industrial Eirl 2- Servicios Nancy Andrea Echeverria Fredes Eirl 3- Jessica Ahure Argandona Productora De Eventos Eirl 4- Lavanderia Y Aseos En General Isabel Del Carmen Castillo Arancibia Eirl 5- Norma Asuncion Nieves Sanchez Taller De Costuras Eirl 6- Inversiones Terranta Spa 7- Henry Apablaza Campusano 8- Maricela Lazo Flores 9- David Aramayo Spa 10- Julio Alberto Echeverría Rivera 11- Julio Echeverría Rivera Vulcanizacion Y Mantencion Mecanica Eirl 12- Ana Zurita Ramallo, Venta De Comida Rápida, E.I.R.L
<b>Lugar geográfico de ejecución</b>	Comuna de Sierra Gorda, Región de Antofagasta
<b>¿Concluido al cierre del ejercicio?</b>	SI <input type="checkbox"/> NO <input type="checkbox"/>

<b>NOMBRE DEL PROYECTO</b>	<b>13- Plan de Fortalecimiento Agua Potable Rural (APR) con alianza Sopraval</b>
<b>Patrocinador/financista</b>	Sopraval
<b>Público Objetivo / Usuarios</b>	Organizaciones APR (Agua Potable Rural)

<b>Objetivos del proyecto</b>	<p>Estimular y fortalecer la adquisición de capacidades, conocimientos y/o infraestructura o materiales, por parte de los distintos APR inscritos en la Dirección de Obras Hidráulicas de la Dirección General de Aguas. Todo esto para fortalecer sus aplicación en el proceso de gestión y administración del agua para la comunidad.</p> <p>Objetivos Específicos:</p> <p>1) Organizaciones APR presentan proyectos que reviertan situaciones negativas que afectan su desarrollo.</p> <p>2) Organizaciones APR con personalidad jurídica implementan iniciativas de gestión y administración exitosas.</p>
<b>Número de usuarios directos alcanzados</b>	15
<b>Actividades realizadas</b>	<p>Lanzamiento de Bases generales 2021</p> <p>Convocatoria medios locales</p> <p>Inducción/taller sobre bases y formulario</p> <p>Periodo de consultas telefónicas y mail</p> <p>Postulación Online</p> <p>Entrevistas de Postulantes</p> <p>Taller y acompañamiento formulación de proyectos</p> <p>Evaluación y adjudicación de proyectos</p> <p>Ceremonia entrega recursos</p> <p>Firma de convenios y capacitación rendición de cuentas</p> <p>Acompañamiento y seguimiento telefónico/terreno de los proyectos adjudicados</p> <p>Ciclo de capacitación en gestión y administración de APR</p> <p>Evaluación de satisfacción del proceso</p> <p>Recepción de informe técnico y rendición de cuentas final</p>
<b>Resultados obtenidos</b>	<p>15 organizaciones APR son beneficiadas</p> <p>El 100% de los talleres planificados en el Ciclo de capacitación en gestión y administración de APR</p> <p>100% de las APR´s ejecutaron sus proyectos con éxito y entregan informe y rendición de cuentas final a febrero 2022.</p>
<b>Lugar geográfico de ejecución</b>	Comunas de La Ligua, Nogales, Hijuelas, Limache y Casablanca, Región de Valparaíso
<b>¿Concluido al cierre del ejercicio?</b>	SI <input type="checkbox"/> NO <input type="checkbox"/>

<b>NOMBRE DEL PROYECTO</b>	<b>14- Beca de educación superior en Alianza con SOPRAVAL - Comuna de Nogales</b>
<b>Patrocinador/financista</b>	Sopraval
<b>Público Objetivo / Usuarios</b>	Estudiantes de Educación Superior de la Comuna de Nogales
<b>Objetivos del proyecto</b>	Apoyar a jóvenes estudiantes en sus estudios en Educación Superior de la Comuna de Nogales.
<b>Número de usuarios directos alcanzados</b>	36
<b>Actividades realizadas</b>	<p>Los estudiantes interesados postulan a la Beca en la I. Municipalidad de Nogales durante inicio de año, los cuales seleccionan a los estudiantes beneficiados por esta beca.</p> <p>Fundación La Semilla se comunica y gestiona directamente con cada uno de los</p>

	beneficiados para informar los resultados, donde deben cumplir con los siguientes requerimientos.  1) Leer y completar la carta compromiso que se adjunta en el correo 2) Participar de Ceremonia Online Beca Sopraval 2021. 3) Se hace entrega del beneficio directamente al beneficiado
<b>Resultados obtenidos</b>	Se entrega efectivamente Beca de Educación Superior Sopraval a 36 estudiantes de educación superior de la Comuna de Nogales, con la entrega de un beneficio de dinero de \$100.000 pesos.
<b>Lugar geográfico de ejecución</b>	Comuna de Nogales, Región de Valparaíso
<b>¿Concluido al cierre del ejercicio?</b>	SI <input type="checkbox"/> NO <input type="checkbox"/>

<b>NOMBRE DEL PROYECTO</b>	<b>15- Beca de educación superior en Alianza con Anglo American El Soldado - Comuna de Nogales</b>
<b>Patrocinador/financista</b>	Anglo American
<b>Público Objetivo / Usuarios</b>	Estudiantes de Educación Superior de la Comuna de Nogales
<b>Objetivos del proyecto</b>	Apoyar a jóvenes estudiantes en sus estudios en Educación Superior de la Comuna de Nogales.
<b>Número de usuarios directos alcanzados</b>	100
<b>Actividades realizadas</b>	- Los estudiantes interesados postulan a la Beca en la I. Municipalidad de Nogales durante inicio de año, los cuales seleccionan a los estudiantes beneficiados por esta beca. - Fundación La Semilla se comunica y gestiona directamente con cada uno de los beneficiados para informar los resultados, donde deben cumplir con los siguientes requerimientos. 1) Leer y completar la carta compromiso que se adjunta en el correo 2) Participar de Ceremonia Online Beca Anglo American 2021. 3) Se hace entrega del beneficio directamente al beneficiado
<b>Resultados obtenidos</b>	Se entrega efectivamente Beca de Educación Superior Anglo American a 100 estudiantes de educación superior de la Comuna de Nogales, con la entrega de un beneficio de dinero de \$100.000 pesos.
<b>Lugar geográfico de ejecución</b>	Comuna de Nogales, Región de Valparaíso
<b>¿Concluido al cierre del ejercicio?</b>	SI <input type="checkbox"/> NO <input type="checkbox"/>

<b>NOMBRE DEL PROYECTO</b>	<b>16- Fondo Vecino en alianza con Sopraval</b>
<b>Patrocinador/financista</b>	Sopraval
<b>Público Objetivo / Usuarios</b>	Organizaciones sociales con personalidad jurídica vigente de las áreas de influencia de SOPRAVAL S.A.
<b>Objetivos del proyecto</b>	Implementar iniciativas sostenibles de organizaciones sociales con personalidad jurídica vigente de las áreas de influencia de SOPRAVAL S.A. que aportan al desarrollo local

	<p>del territorio y sus habitantes.  Fortalecer las organizaciones sociales postulantes, mediante la entrega de recursos monetarios para la ejecución de proyectos sociales, y una vez adjudicadas ser parte de capacitación en formulación y financiamiento de proyectos.  Objetivos específicos:  1) Organizaciones sociales presentan proyectos que reviertan situaciones negativas que afectan su desarrollo.  2) Organizaciones sociales con personalidad jurídica con herramientas de gestión para implementar iniciativas exitosas.</p>
<b>Número de usuarios directos alcanzados</b>	75
<b>Actividades realizadas</b>	Lanzamiento de bases generales 2021 Convocatoria medios locales Inducción/taller sobre bases y formulario Periodo de consultas telefónicas y mail Recopilación de proyectos postulados Evaluación y adjudicación de proyectos Ceremonia entrega recursos a Org. Adjudicadas Firma de convenios y capacitación rendición de cuentas Acompañamiento y seguimiento telefónico/terreno de los proyectos adjudicados Talleres teórico-práctico en fuentes de financiamiento Encuentro final de evaluación con Org. Sociales Recepción de informe técnico y rendición de cuentas final
<b>Resultados obtenidos</b>	96% de las Organizaciones que presentaron un proyecto al Fondo Vecino Sopraval 2021 durante julio y agosto, fueron adjudicadas con los recursos. Se realizó el 100% de las acciones planificadas previas y posterior al lanzamiento y convocatoria 91% de las organizaciones ganadores finalizan el proyecto satisfactoriamente y entrega informe final de rendición de cuentas.
<b>Lugar geográfico de ejecución</b>	Comunas de La Ligua, Nogales, La Calera, Hijuelas, Limache, Villa Alemana, Quilpué y Casablanca, Región de Valparaíso.
<b>¿Concluido al cierre del ejercicio?</b>	SI <input type="checkbox"/> NO <input type="checkbox"/>

<b>NOMBRE DEL PROYECTO</b>	<b>17- Capital Emprendedor con alianza Sopraval</b>
<b>Patrocinador/financista</b>	Sopraval
<b>Público Objetivo / Usuarios</b>	Micros y pequeños emprendedores
<b>Objetivos del proyecto</b>	Implementar iniciativas sostenibles para micro y pequeños emprendedores en las áreas de influencia de SOPRAVAL que aportan al desarrollo local del territorio y sus habitantes.  Objetivos específicos: 1) Micro y Pequeños emprendedores son beneficiados oportunamente con los recursos comprometidos. 2) Verificar y asegurar la buena utilización de los recursos de acuerdo con el cumplimiento de los proyectos adjudicados.
<b>Número de usuarios directos alcanzados</b>	30
<b>Actividades realizadas</b>	Evaluación y adjudicación de proyectos Transferencia de Recursos a emprendedores Seleccionados Firma de convenios y capacitación rendición de cuentas

	Acompañamiento y seguimiento telefónico/terreno de los proyectos adjudicados Encuentro final de evaluación Recepción de informe técnico y rendición de cuentas final
<b>Resultados obtenidos</b>	Entrega de Financiamiento Programa Capital Emprendedor SOPRAVAL 2021 a 30 iniciativas
<b>Lugar geográfico de ejecución</b>	Comunas de La Ligua, Nogales, La Calera, Hijuelas, Limache, Villa Alemana, Quilpué y Casablanca, Región de Valparaíso
<b>¿Concluido al cierre del ejercicio?</b>	SI <input type="checkbox"/> NO <input type="checkbox"/>

<b>NOMBRE DEL PROYECTO</b>	<b>18- Preuniversitario Nogales en Alianza con Anglo American El Soldado</b>
<b>Patrocinador/financista</b>	Anglo American
<b>Público Objetivo / Usuarios</b>	
<b>Objetivos del proyecto</b>	Aumentar las posibilidades de acceso a la educación superior de estudiantes de 3° y 4° Medio de Establecimientos focalizados. Mantener la motivación y asistencia de los jóvenes durante el Preuniversitario 2021.
<b>Número de usuarios directos alcanzados</b>	165
<b>Actividades realizadas</b>	<p>Etapa N°1 – Convocatoria Establecimientos Focalizados: Invitación de inscripción a los estudiantes de 3° y 4° medio de establecimientos focalizados</p> <p>Etapa N°2 – Selección de Estudiantes: Recepción y orden de fichas de postulación (digital), Envío de fichas de postulación semanal y Excel con datos de cada postulante a Cpech y Fundación Anglo American</p> <p>Etapa N°3 – Inicio de Clases Online: Correo electrónico y llamada informativa a cada estudiantes seleccionados, Creación de 2 videos tutoriales para uso de plataforma Preuniversitario, Creación de grupo de whatsapp con estudiantes por nivel, Convocatoria y participación a ceremonia de inauguración online, Preuniversitario 2021 (grabación de testimonio estudiante proceso 2020).</p> <p>Etapa N°4 – Acompañamiento Estudiantes: Seguimiento y motivación telefónica bimensual a jóvenes y/o apoderado, Coordinación con estudiantes y Cpech que requieran consejería vocacional y/o hábitos de estudio, Participación de clases por nivel para motivar y entregar información de charlas Cpech y ensayos PDT, Creación de 6 video motivacionales para responder ensayos PDT, Envío a grupos de whatsapp por nivel el link de acceso a clase por zoom, Coordinación y realización de Ceremonia online de premiación 1° Semestre (motivación), Entrega de premios a participantes destacados 1° Semestre.</p> <p>Etapa N°5 - Evaluación y Cierre Proceso 2021: Aplicación de Encuesta de Satisfacción, Coordinación y realización Ceremonia online de cierre 2° Semestre (puntaje de ensayos y asistencia), Entrega de premios y reconocimientos a participantes del preuniversitario, Llamada a estudiantes de 4° Medio para conocer puntaje y postulación a carreras (en conjunto a Cpech).</p>
<b>Resultados obtenidos</b>	<p>Seguimiento por realización de diagnóstico-seguimiento por inasistencia y bimensual = mayo: 91/ junio:99/ julio:47/ agosto:85/ sept:86/ oct: 74</p> <p>76 estudiantes inscritos en la Prueba De Transición PDT</p> <p>Postulaciones 275 Seleccionados 165 (con sobrecupo)</p> <p>80 estudiantes en 3°M.</p> <p>85 estudiantes en 4°M.</p> <p>Retiro oficial de estudiantes durante el año: 19</p> <p>Inscritos total: 146 3M:70 estudiantes 4M: 76 estudiantes</p>

<b>Lugar geográfico de ejecución</b>	Lo Barnechea, Región Metropolitana - Los Andes, Calle Larga, Catemu, Nogales, El Melón, Región de Valparaíso
<b>¿Concluido al cierre del ejercicio?</b>	<input type="checkbox"/> <input type="checkbox"/>

<b>NOMBRE DEL PROYECTO</b>	<b>19- Parque Temático Acuario Puyehue (en alianza con Caleta Bay)</b>
<b>Patrocinador/financista</b>	Caleta Bay
<b>Público Objetivo / Usuarios</b>	Comunidad educativa de la Región de los Lagos y Los Ríos: Niños y niñas entre 6 y 18 años Comunidades Indígenas y Juntas de Vecinos
<b>Objetivos del proyecto</b>	Apoyar en el desarrollo socio comunitario, cultural y territorial, al Parque Temático Acuario Puyehue, el cual corresponde a un espacio dedicado a promover el fin social y fortalecer la educación ambiental a través el desarrollo de una sólida red local y regional con instituciones, comunidades y socios, destinadas a toda la comunidad y personas vulnerables.
<b>Número de usuarios directos alcanzados</b>	70 personas
<b>Actividades realizadas</b>	Visita inspección por parte del equipo arquitectos de Fundación La Semilla y presentación de Plan Maestro. Presentación ante autoridades comunales y regionales de la proyección y presentación del Parque Temático Acuario Puyehue. Talleres de Huertos con escuelas y Comunidades Indígenas. Taller Medioambiental Teórico-Práctico (Huertos, Lombricompostaje y Reciclaje) con Junta de Vecinos y Comunidades Indígenas. Postulación a fondos públicos, tales como: Concurso Nacional de Ciencia Pública (Espacios Públicos), Fondo del Patrimonio Cultural (Educación no Formal)
<b>Resultados obtenidos</b>	Se entregó el acceso gratuito a mas de 40 estudiantes a las instalaciones del Acuario Entrega de recursos al Acuario para mejoramiento de las instalaciones. Elaboración de un Plan Maestro sobre el mejoramiento de infraestructura Firma de convenios con Municipalidades y SEREMI para la promoción de los Objetivos de Desarrollo Sostenible. Entrega de conocimientos en técnicas de cultivo, lombricompostaje y reciclaje a la comunidad educativa, comunidades indígenas y miembros de la comunidad en general.

<b>Lugar geográfico de ejecución</b>	Puyehue, comuna de Río Bueno, Región de Los Ríos
<b>¿Concluido al cierre del ejercicio?</b>	SI <input checked="" type="checkbox"/> NO <input type="checkbox"/>

<b>NOMBRE DEL PROYECTO</b>	<b>20- Capital Emprendedor en alianza con Agrosuper</b>
<b>Patrocinador/financista</b>	Agrosuper
<b>Público Objetivo / Usuarios</b>	Emprendimientos que se desarrollan en las comunas de Graneros, Mostazal, Doñihue, Rengo y Codegua.
<b>Objetivos del proyecto</b>	Desarrollar las capacidades de emprendimiento de los participantes de las comunas de Codegua, Doñihue, Graneros, Mostazal y Rengo, a través de capacitación y mentoría virtual, junto con la entrega de capital económico y vinculación con el medio, con el propósito de crecimiento y formalización del emprendimiento.
<b>Número de usuarios directos alcanzados</b>	192
<b>Actividades realizadas</b>	Evaluación y adjudicación de proyectos Transferencia de Recursos a emprendedores Seleccionados Firma de convenios y capacitación rendición de cuentas Acompañamiento y seguimiento telefónico/terreno de los proyectos adjudicados Encuentro final de evaluación Recepción de informe técnico y rendición de cuentas final
<b>Resultados obtenidos</b>	Del total de postulaciones al programa que asciende a 840 distribuidas en las 5 comunas, 200 fueron seleccionados, lo que equivale al 23,8% del total de postulaciones realizadas De los 192 emprendedores que empezaron el programa en las 5 comunas, el 75,5% terminó el programa satisfactoriamente
<b>Lugar geográfico de ejecución</b>	Comunas de Graneros, Mostazal, Doñihue, Rengo y Codegua. Región del Libertador General Bernardo O'Higgins
<b>¿Concluido al cierre del ejercicio?</b>	<input type="checkbox"/> <input type="checkbox"/>

<b>NOMBRE DEL PROYECTO</b>	<b>21- PARKINSON, DIAGNOSTICO OPORTUNO, CAPACITACION E INNOVACION EN EL TRATAMIENTO en alianza con CENPAR y financiado por SENAMA</b>
<b>Patrocinador/financista</b>	SENAMA
<b>Público Objetivo / Usuarios</b>	Adultos mayores institucionalizados en los Eleam de Huechuraba, Cordillera de los Andes y Rengo
<b>Objetivos del proyecto</b>	Otorgar acceso a las atenciones neurológicas para el adulto mayor a través de una evaluación clínica neurológica en los Eleam de Huechuraba, Cordillera de los Andes y Rengo, con el propósito de reconocer y diagnosticar la Enfermedad de Parkinson y otras enfermedades neurológicas que pueden estar presentes en el adulto mayor facilitando el tratamiento oportuno, la actualización de sus diagnósticos y de sus medicamentos.  Objetivo General: Conocer la realidad de la Enfermedad de Parkinson en los hogares de Senama, a través de la evaluación clínica, definiendo un programa de trabajo con las personas que presenten la enfermedad, a través de una evaluación integral e interdisciplinaria, capacitando y entrenando al personal profesional y técnico en el manejo de la

	<p>enfermedad</p> <p>Objetivos Específicos:  Realizar, confirmar o redirigir diagnósticos médicos neurológicos de los residentes de los Eleam en la Enfermedad de Parkinson u otra enfermedad neurológica.  Realizar evaluaciones integrales e interdisciplinarias a la población que presente la enfermedad.  Fomentar la actividad cognitiva, mejorar la conexión con el medio facilitando la funcionalidad.  Estimular el estado emocional.  Aumentar movilidad corporal global de marcha, equilibrio, mejorando la capacidad neuromotriz y evitando caídas.  Aumentar capacidad aeróbica, disminuyendo índices de fatiga.  Aumentar grados de independencia  Capacitar al personal en el manejo de pacientes con la Enfermedad de Parkinson</p>
<b>Número de usuarios directos alcanzados</b>	238
<b>Actividades realizadas</b>	<p>Elaboración de un calendario de visitas médicas para planificar atenciones médicas y del equipo de rehabilitación</p> <p>Elaboración de calendario de capacitaciones a profesionales de rehabilitación y equipo técnico</p> <p>Evaluación neurológica a cargo de un médico neurólogo en las instalaciones de Eleam, previa coordinación con organización y de acuerdo al calendario establecido.</p> <p>Evaluación integral de rehabilitación (kinesiología, fonoaudiología, terapia ocupacional)</p> <p>Evaluación con maquinarias de innovación tecnológica.</p> <p>Continuación de capacitaciones.</p> <p>Capacitación para auxiliares de trato directo/tens/profesionales sobre objetivos terapéuticos, tipos y aplicación de tratamientos personalizados que requiere la persona con la Enfermedad de Parkinson.</p> <p>Terapia integral e interdisciplinaria con equipo de rehabilitación.</p> <p>Certificado de capacitación para auxiliares de trato directo/tens/profesionales sobre cuidados a las personas con la enfermedad de Parkinson.</p>
<b>Resultados obtenidos</b>	<p>Se inicia en el ELEM Cordillera de los Andes, ubicado en la comuna de Puente Alto: Se programan 21 evaluaciones integrales para el día 02 de noviembre de 2021 considerando las prestaciones de kinesiología, fonoaudiología y terapia ocupacional. En dicho día se logran realizar 19 evaluaciones, de las cuales 15 son integrales, 02 cuentan sólo con kinesiología y terapia ocupacional, y 02 sólo con terapia ocupacional, estas cuatro últimas tienen relación con la poca cooperación de los residentes para finalizar con las evaluaciones.</p> <p>En total se realizan 19 informes con la información que se obtiene.</p> <ul style="list-style-type: none"> <li>• ELEM Huechuraba: Se programan 08 evaluaciones integrales para el día 01 de diciembre de 2021 considerando las prestaciones de kinesiología, fonoaudiología y terapia ocupacional. En dicho día se logran realizar el 100% de las evaluaciones</li> <li>• ELEM RENGO: Se programan 10 evaluaciones integrales para el día 05 de enero de 2022 considerando las prestaciones de kinesiología, fonoaudiología y terapia ocupacional. En dicho día se logran realizar el 100% de las evaluaciones.</li> </ul>
<b>Lugar geográfico de ejecución</b>	Eleam de Huechuraba, Cordillera de los Andes y Rengo, Región Metropolitana
<b>¿Concluido al cierre del ejercicio?</b>	SI <input checked="" type="checkbox"/> NO <input type="checkbox"/>
<b>NOMBRE DEL PROYECTO</b>	<b>22- Subvención Municipalidad de Hijuelas a Centro de a Apoyo a la Discapacidad</b>
<b>Patrocinador/financista</b>	Ilustre Municipalidad de Hijuelas
<b>Público Objetivo / Usuarios</b>	Adultos mayores, mujeres, hombres, personas con algún tipo de discapacidad, beneficiarios del Centro de Apoyo a la Discapacidad



<b>Objetivos del proyecto</b>	<p>Objetivo General: Fortalecer la motricidad y la salud mental de adultos mayores, crónicos y con discapacidad mediante la enseñanza a distancia de las manualidades.</p> <p>Objetivos Específicos: Influir positivamente en sus estados de ánimo, manteniéndolos activos mediante las manualidades en este año de pandemia. Acompañamiento y guía en modalidad remota todas las semanas para que los participantes trabajen en sus hogares. Evitar estados depresivos con la entrega de material informativo, explicativo y motivador, mejorando su capacidad de atención, memoria y autoestima. Fomentar lo cognitivo y alegrías a través de nuevos audios con las melodías y letras de nuevas canciones que les permitan mantener una vida comunitaria.</p>
<b>Número de usuarios directos alcanzados</b>	250
<b>Actividades realizadas</b>	<p>Realización de talleres que permitan fortalecer la motricidad fina y cognitiva, tales como: Desarrollo y práctica de Técnicas para crear proyectos artesanales con diferentes texturas, colores y funcionalidad.</p> <p>Taller Crochet Taller de Crochet Endurecido Taller de trapillo Taller Coral Taller Atrapa sueños</p>
<b>Resultados obtenidos</b>	<p>Comunidad vinculada al Centro Complemento eficaz al proceso de rehabilitación motriz</p>
<b>Lugar geográfico de ejecución</b>	Comuna de Hijuelas, Región de Valparaíso
<b>¿Concluido al cierre del ejercicio?</b>	Si <input checked="" type="checkbox"/> No <input type="checkbox"/>

<b>NOMBRE DEL PROYECTO</b>	<b>23- Campamentos Sociales de Verano con Refugio de Cristo Región de Valparaíso</b>
<b>Patrocinador/financista</b>	Fundación La Semilla y Refugio de Cristo
<b>Público Objetivo / Usuarios</b>	Niños y Niñas de la residencia de Refugio de Cristo
<b>Objetivos del proyecto</b>	Generar un espacio de esparcimiento y valores, que fortalezcan el desarrollo de los niños y niñas, mediante actividades recreativas, formativas y ambientales en espacios de alto valor natural.
<b>Número de usuarios directos alcanzados</b>	81
<b>Actividades realizadas</b>	<p>Juegos de integración y trabajo en equipo, karaoke, Yincana, búsqueda del tesoro, juegos nocturnos, juegos acuáticos, noche de cine y fogata</p> <p>Talleres: Taller de pulseras de macramé, greda, dibujo, talleres deportivos y taller de circo</p>
<b>Resultados obtenidos</b>	Niños y Niñas fortalecen desarrollo interpersonal, liderazgo, trabajo en equipo y disfrutan de actividades recreativas.
<b>Lugar geográfico de ejecución</b>	Fundación La Semilla, Hijuelas, Región de Valparaíso
<b>¿Concluido al cierre del ejercicio?</b>	SI <input checked="" type="checkbox"/> NO <input type="checkbox"/>

<b>NOMBRE DEL PROYECTO</b>	<b>24- PATATUR Eco- Educativo Online en alianza con UVM, Seremi MMA y Conaf</b>
<b>Patrocinador/financista</b>	Fundación Jardín Botánico, Universidad de Viña del Mar, PROPAL, Gestores Agroecológicos de Salesiano de Catemu, CONAF, Municipalidad de Hijuelas y los Ministerios del Deporte y Medio Ambiente.
<b>Público Objetivo / Usuarios</b>	Niños, Niñas, Adolescentes y Profesores de ...
<b>Objetivos del proyecto</b>	Integrar la educación formal con la posibilidad de interactuar de manera entretenida y novedosa con el medio ambiente, convirtiéndose este espacio en un aula abierta para el aprendizaje a través de la indagación y experiencia para ser aprovechado por los estudiantes de la región, promoviendo en ellos el respeto y el cuidado por el medio natural del que forma parte.
<b>Número de usuarios directos alcanzados</b>	175
<b>Actividades realizadas</b>	Estaciones de Recorrido 1- Inicio Palma solitaria 2- Estación manejo de residuos 3- Estación pueblos originarios 4- Estación flora y fauna 5- Mirador amasijo 6- Recursos hídricos 7- Estación del Silencio 8- Prevención de incendios 9- Principios no deje rastro 10- Estación nuestra tierra
<b>Resultados obtenidos</b>	
<b>Lugar geográfico de ejecución</b>	Parque Nacional La Campana, Sector Palmas de Ocoa, Región de Valparaíso
<b>¿Concluido al cierre del ejercicio?</b>	<input type="checkbox"/> <input type="checkbox"/>

<b>NOMBRE DEL PROYECTO</b>	<b>25- Escuela de Lideres Online</b>
<b>Patrocinador/financista</b>	Fundación La Semilla
<b>Público Objetivo / Usuarios</b>	Jóvenes Adolescentes entre 12 y 18 años, de colegios de la provincia de Quillota.
<b>Objetivos del proyecto</b>	Crear instancias de encuentro personal y de reflexión, en donde se pueda reconocer las emociones y habilidades de liderazgo de cada uno de los estudiantes entre Quinto Básico a Cuarto Medio, con la intención de encontrar su verdadera esencia y misión en la sociedad actual, junto a su familia, amigos y establecimiento educacional.
<b>Número de usuarios directos alcanzados</b>	20 participantes
<b>Actividades realizadas</b>	Taller de liderazgo Taller de Reciclaje Taller de Recreación

<b>NOMBRE DEL PROYECTO</b>	<b>26. Experiencia Teatral y Concersatorio "Circe" Encuentro de Organizaciones Sociales en alianza con Anglo American Chagres</b>
<b>Patrocinador/financista</b>	Anglo American
<b>Público Objetivo / Usuarios</b>	Habitantes de las Comunas de Catemu, Panquehue y Llay Llay
<b>Objetivos del proyecto</b>	Experiencia Teatral y Conversatorio Diagnóstico y Agenda 2022 Co - diseñada con las y los dirigentes
<b>Número de usuarios directos alcanzados</b>	70 personas
<b>Actividades realizadas</b>	<p>Las temáticas que trabaja la obra y que se desarrollan en el conversatorio son:  El propósito de vida (Itaca)  El trabajo en comunidad (Los y las compañeras de barca)  El centro interno (El mástil de la barca)  Los distractores del propósito y voces de la desesperanza (Los Cantos de Sirenas)</p> <p>I.-INTRODUCCIÓN (5 minutos)  Se da inicio a la actividad teatral con una breve explicación de lo que se verá y como relacionarse con el relato de una manera fluida.  II.-OBRA DE TEATRO (33 minutos)  Emisión de la obra.  III.-CONVERSATORIO (20 minutos)  Paulina invita a compartir experiencias y reflexiones con micrófono abierto, en base a las preguntas que plantea la misma obra:  ❖ Cuáles son los cantos de sirenas que te hacen caer en la desesperanza.  ❖ Cuál es tu mástil  ❖ Quiénes son tus compañeros de barca.  ❖ Cuál es tu Itaca.  IV.-CIERRE (2 minutos)</p>

	Se cierra la actividad.
<b>Resultados obtenidos</b>	70
<b>Lugar geográfico de ejecución</b>	Catemu, Panquehue, Llay Llay, Región de Valparaíso
<b>¿Concluido al cierre del ejercicio?</b>	SI <input checked="" type="checkbox"/> NO <input type="checkbox"/>

<b>NOMBRE DEL PROYECTO</b>	<b>27. Plan de Emergencia: Alimentos Choapa en alianza con Minera Pelambres</b>
<b>Patrocinador/financista</b>	Minera los Pelambres
<b>Público Objetivo / Usuarios</b>	Habitantes en situación de vulnerabilidad de la provincia del Choapa
<b>Objetivos del proyecto</b>	Establecer un mecanismo de aporte que permita apoyar a los habitantes más vulnerables de la provincia del Choapa a través de la entrega de cajas de mercadería que permitan apoyar y alivianar la economía doméstica de los habitantes, producto del impacto que la emergencia sanitaria ha generado en los grupos familiares y hogares.
<b>Número de usuarios directos alcanzados</b>	4100
<b>Actividades realizadas</b>	Entrega de canasta básica familiar en las localidades de Los Vilos, Caimanes (pupío), Limahuida, Cañas 2, Choapa Viejo, Illapel, Batuco, Cuncumén, Tranquilla, Chillepín, Coiron, Punta Nueva, Valle Camisas y Organizaciones Sociales de Salamanca.
<b>Resultados obtenidos</b>	
<b>Lugar geográfico de ejecución</b>	Los Vilos, Caimanes (pupío), Limahuida, Cañas 2, Choapa Viejo, Illapel, Batuco, Cuncumén, Tranquilla, Chillepín, Coiron, Punta Nueva, Valle Camisas y Organizaciones Sociales de Salamanca, Región de Coquimbo
<b>¿Concluido al cierre del ejercicio?</b>	SI <input checked="" type="checkbox"/> NO <input type="checkbox"/>

<b>NOMBRE DEL PROYECTO</b>	<b>28. Proyecto Agrícola Pupio en alianza con Minera Pelambres</b>
<b>Patrocinador/financista</b>	Minera los Pelambres
<b>Público Objetivo / Usuarios</b>	Comunidad de Caimanes
<b>Objetivos del proyecto</b>	Permitir el fomento y desarrollo de personas que se empoderen en el ámbito de la permacultura y mejorar la calidad de vida en la Comunidad de Caimanes. - Buscar un giro en el relacionamiento para maximizar la rentabilidad social

	<p>desde el hogar de los vecinos</p> <ul style="list-style-type: none"> <li>- Crear una red de huerteros que busque un nuevo estilo de vida para los vecinos de Caimanes</li> <li>- Encontrar soluciones innovadoras y eficientes que interpreten los tiempos y motivaciones del Valle de Pupío.</li> <li>-</li> </ul>
<b>Número de usuarios directos alcanzados</b>	628 habitantes
<b>Actividades realizadas</b>	<p>Coordinación y convocatoria a las personas de Caimanes seleccionadas</p> <p>Talleres de Huertos Familiares</p> <p>Entrega de Kits</p> <p>Apoyo y seguimiento en terreno</p> <p>Ceremonia de término</p>
<b>Resultados</b>	<p>1.- Talleres abiertos a la comunidad en permacultura, de manera presencial en un espacio con protocolo Covid-19.</p> <p>2.- Selección 15 nuevos participantes.</p> <p>3.- Entrega de 15 módulos de auto- instalación, Kit inicial de trabajo e insumos de trabajo mensual.</p> <p>4.- Seguimiento técnico a los 15 participantes por 5 meses, una visita mensual.</p> <p>5.- Entrega de 1 Kit de renovación a los 25 participantes del proceso 2020.</p> <p>6.- Visita técnica de resultados a los 25 participantes del proceso 2020, cada 2 meses.</p> <p>7.- “Encuentro de la Cosecha” 2021.</p>
<b>Lugar geográfico de ejecución</b>	Localidad de Caimanes, Región de Coquimbo
<b>¿Concluido al cierre del ejercicio?</b>	SI <input checked="" type="checkbox"/> NO <input type="checkbox"/>

<b>NOMBRE DEL PROYECTO</b>	<b>29. Proyecto Agrícola El Rincón en alianza con Minera Pelambres</b>
<b>Patrocinador/financista</b>	Minera Los Pelambres
<b>Público Objetivo / Usuarios</b>	Comunidad de El Rincón
<b>Objetivos del proyecto</b>	<p>Esta iniciativa tiene como objetivo general “Personas de la localidad de El Rincón trabajan bajo los principios de la Permacultura”, para ello los siguientes objetivos específicos:</p> <p>1) Personas de El Rincón conocen los principios de la Permacultura.</p> <p>2) Los beneficiarios poseen en su terreno un módulo de huerto con platabandas de cultivos biointensivos y eficiencia hídrica.</p> <p>3) Los beneficiarios participantes obtiene cultivos eficientes y ordenados al replicar en su terreno las técnicas y diseño en permacultura.</p>
<b>Número de usuarios directos alcanzados</b>	80
<b>Actividades realizadas</b>	<p>Coordinación y convocatoria a las personas seleccionadas de El Rincón</p> <p>Ciclo de Talleres de Huertos Familiares</p> <p>Entrega de Kits de auto instalación de platabandas con cerco en terreno de nuevas beneficiarias</p> <p>Entrega de insumos de instalación y mantención de huertos en terreno de cada beneficiaria</p> <p>Apoyo y seguimiento en terreno del huerto de cada beneficiaria</p> <p>Ceremonia de término del proyecto “Encuentro de la cosecha” y Evaluación del proceso.</p>

<b>Resultados obtenidos</b>	Entrega de 15 Kits de auto instalación de platabandas con cerco en terreno de nuevas beneficiarias
<b>Lugar geográfico de ejecución</b>	Localidad El Rincón, Región de Coquimbo
<b>¿Concluido al cierre del ejercicio?</b>	Si <input type="checkbox"/> No <input type="checkbox"/>

<b>NOMBRE DEL PROYECTO</b>	<b>30. Ambulancia en alianza con Colbún</b>
<b>Patrocinador/financista</b>	Colbún
<b>Público Objetivo / Usuarios</b>	Habitantes de la Comuna de Colbún
<b>Objetivos del proyecto</b>	Correcto uso en la Adquisición de clínica móvil en Programa de desparasitación y esterilización en terreno de animales de compañía.
<b>Número de usuarios directos alcanzados</b>	2.000 aproximadamente
<b>Actividades realizadas</b>	<ul style="list-style-type: none"> <li>Compra de equipamiento para ejecución de la propuesta, a través del departamento municipal y medio ambiente “Programa Tenencia responsable de mascotas”</li> </ul>
<b>Lugar geográfico de ejecución</b>	Comuna de Colbún, Región del Maule
<b>¿Concluido al cierre del ejercicio?</b>	SI <input checked="" type="checkbox"/> NO <input type="checkbox"/>

<b>NOMBRE DEL PROYECTO</b>	<b>31. Centro Agroecológico de Catemu en Escuela Agrícola Salesiana</b>
<b>Patrocinador/financista</b>	Iniciativa impulsada por Fundación La Semilla
<b>Público Objetivo / Usuarios</b>	Estudiantes y Profesores del Centro Agroecológico de la Escuela Agrícola Salesiana
<b>Objetivos del proyecto</b>	Gestionar asesorías a los equipos pedagógicos y productivos, para lograr en el más corto plazo un Centro Regional de Formación Agroecológica, acorde al proyecto educativo de la Escuela (PEI) y a los lineamientos que proponen los Objetivos para el Desarrollo Sostenible ODS de la ONU.
<b>Número de usuarios directos alcanzados</b>	300 alumnos aproximadamente

<b>Actividades realizadas</b>	3 Talleres con grupo de Agroecología (Sustentabilidad, Sostenibilidad, Ecología, agricultura, Agronomía, Sistemas agroecológicos) 1 curso con Certificación de Agroecología
<b>Resultados obtenidos</b>	Certificación Curso Agroecología a 4° Medios
<b>Lugar geográfico de ejecución</b>	Escuela Agrícola Salesiana, Comuna de Catemu, Región de Valparaíso
<b>¿Concluido al cierre del ejercicio?</b>	SI <input checked="" type="checkbox"/> NO <input type="checkbox"/> (marque con una X)

<b>Nombre Proyecto</b>	<b>32. Turno 24/7 en alianza con Minera Pelambres</b>
<i>Extracto y descripción general de la iniciativa</i>	
<p>Con la finalidad de brindar mayor seguridad a todos los vecinos del Valle de Pupío, se implementa un turno de emergencia de 24 horas, 7 días a la semana, cuya actuación irá en beneficio directo de la Comunidad, buscando así entregar una mayor sensación de seguridad y de control ante cualquier eventual emergencia, dotando de personal calificado para el ejercicio de esta función de seguridad en el turno de emergencia 24/7 en la Localidad de Caimanes. Esta iniciativa, beneficia a aproximadamente 1.000 personas.</p>	

<b>Nombre Proyecto</b>	<b>33. PROG. EMPRENDEDORES Y MICROEMPRESARIOS 2021</b>
<i>Extracto y descripción general de la iniciativa</i>	

### **79 son los emprendedores y microempresarios que recibieron el Fondo “Juntos Impulsamos Tu Negocio”**

Luego de tres semanas de convocatoria online, fueron 79 las postulaciones recibidas en el marco del Fondo “Juntos Impulsamos Tu Negocio”, iniciativa producto de una alianza público privada generada entre diversas empresas de la zona junto al municipio de María Elena, cuyo objetivo es apoyar a los emprendedores informales y microempresarios de dicha comuna, que se han visto afectados por la crisis sanitaria y que están vinculados a las áreas de turismo, servicios a la minería o energía.

Del total de postulaciones, 39 corresponden a emprendedores y 40 a microempresas, donde resalta la presencia femenina, ya que 56 de las postulaciones corresponden a mujeres, mientras que sólo 23 de ellas corresponden a iniciativas lideradas por hombres.

Este fondo se concreta gracias al trabajo colaborativo que realizan en el marco del eje de reactivación económica para enfrentar el Covid- 19, las empresas Minera Antucoya de Antofagasta Minerals, SQM, Atlas Renewable Energy, Cerro Dominador, Generadora Metropolitana, TSGF junto a la Ilustre Municipalidad de María Elena, Fundación La Semilla y El Puerto Cowork, quienes se han unido para contribuir a la economía local, apoyando a emprendedores y microempresarios de la zona.

Los emprendedores informales podrán optar a un beneficio de hasta \$500.000.- y las microempresas hasta \$1.200.000.- los cuales podrán destinarse a capital de trabajo, deudas del negocio, arriendo formal de inmuebles comerciales, inversiones para la adaptación al nuevo escenario comercial, remuneraciones y/o cotizaciones previsionales para trabajadores formales.



<b>Nombre Proyecto</b>	<b>34. PROG. FORMATIVO LOCALES CONECTADOS</b>
<i>Extracto y descripción general de la iniciativa</i>	
<i>En enero del año 2021, el Gobierno Regional, la Asociación de Industriales de Mejillones (AIM), la Ilustre Municipalidad de Mejillones, Fundación la Semilla, Locales Conectados y Minera Centinela, realizaron el lanzamiento de Locales Conectados. El objetivo principal de este proyecto fue conformar una alianza para donar recursos y favorecer el abastecimiento de alimentos e insumos básicos que permitieran aumentar las ventas de los almacenes de barrio adheridos al programa.</i>	



[https://www.youtube.com/watch?v=q\\_XsDR1gDQ4](https://www.youtube.com/watch?v=q_XsDR1gDQ4)



Locales Conectados



Fundación La Semi...  
234 suscriptores

Suscribirse



1



Compartir



<b>Nombre Proyecto</b>	<b>35. PROYECTO DELIVERY MINERA CENTINELA 2021</b>
------------------------	--

*Extracto y descripción general de la iniciativa*  
 “Evaluar en forma económica, la rentabilidad del servicio de delivery, para definir su continuidad o fin del servicio al alero de la plataforma web [www.mercadosierragorda.cl](http://www.mercadosierragorda.cl)”.  
 Objetivos Específicos:  
 Identificar los supuestos iniciales.  
 Entregar los ingresos y costos reales de la operación.  
 Realizar la evaluación económica del servicio.  
 Definir la continuidad del servicio, si se demuestra que el servicio de delivery es rentable.

<b>Nombre Proyecto</b>	<b>36. DESARROLLO PRODUCTIVO PINTADO Y BELLAVISTA 2021</b>
------------------------	--

*Extracto y descripción general de la iniciativa*  
 El objetivo es el Apoyo al desarrollo productivo de los ganaderos y agricultores de la Colonia Pintados y del Sector Bellavista por medio de la implementación de la infraestructura de riego y la adquisición de maquinaria agrícola que permitan el mejoramiento del desarrollo productivo de las respectivas comunidades  
 El proyecto implica:  
 Adquisición de camión aljibe cuya finalidad es proveer de agua para la alimentación de ganado pertenecientes a pueblos indígenas del sector de bellavista  
 Adquisición de tractor agrícola para la Asociación Indígena Multicultural Tierras de Jehová  
 Mejoramiento de la Infraestructura de riego predial de los agricultores del sector de Santa Cruz de Colonia Pintados

<b>NOMBRE DEL PROYECTO</b>	<b>37. HIDROPONIA 2021</b>
<b>Patrocinador/financista</b>	SQM
<b>Público Objetivo / Usuarios</b>	Habitantes de la zona de San Pedro de Atacama
<b>Objetivos del proyecto</b>	Objetivo general “Promover la producción de cultivos sin suelo en San Pedro de Atacama”. Objetivos Específicos

	<ol style="list-style-type: none"> <li>1. Transferencia tecnológica de las herramientas y técnicas utilizadas para la producción de cultivos sin suelo.</li> <li>2. Implementar nuevas zonas para producción de cultivos sin suelo.</li> <li>3. Reparar y mejorar las estructuras existentes de cultivos sin suelo que posean producción.</li> <li>4. Apoyar iniciativas de articulación en cultivo sin suelo con otras instituciones u organizaciones.</li> </ol>
<b>Número de usuarios directos alcanzados</b>	50
<b>Actividades realizadas</b>	<ol style="list-style-type: none"> <li>1. Implementación de invernaderos con tecnología para cultivos sin suelo</li> <li>2. Capacitación de personas dedicadas al cultivo sin suelo en la zona.</li> <li>3. Reparación, mejora y mantención de estructuras de cultivo sin suelo existentes en la zona.</li> </ol>
<b>Resultados obtenidos</b>	Cosecha de los productos hidropónicos
<b>Lugar geográfico de ejecución</b>	San Pedro de Atacama, Región de Antofagasta
<b>¿Concluido al cierre del ejercicio?</b>	SI <input checked="" type="checkbox"/> NO <input type="checkbox"/>

<b>NOMBRE DEL PROYECTO</b>	<b>38. LICEO LIKAN ANTAY 2021 “Proyecto de Fortalecimiento de la Enseñanza Agrícola”</b>
<b>Patrocinador/financista</b>	SQM
<b>Público Objetivo / Usuarios</b>	Estudiantes de la especialidad agrícola del Liceo Likan Antai
<b>Objetivos del proyecto</b>	<p>El propósito de esta iniciativa es potenciar la enseñanza de la especialidad agrícola en el Liceo Likan Antai, a través de capacitaciones con profesionales especializados y actividades prácticas enfocadas en potenciar la especialidad agrícola del Liceo.</p> <p>Objetivo general “Desarrollar capacidades y habilidades necesarias en los estudiantes de la especialidad agrícola para promover la generación del emprendimiento local”.</p>

	<p>Objetivos específicos</p> <ol style="list-style-type: none"> <li>1. Desarrollar profesionales para el progreso de la agricultura regional.</li> <li>2. Desarrollar profesionales para el progreso de la agricultura regional entregando conocimiento detallado y experiencia en el área agrícola.</li> <li>3. Implementar áreas de aprendizaje y desarrollo común para los alumnos de la especialidad agrícola</li> </ol> <p>Capacitar de forma especializada a los alumnos considerando los objetivos del plan de estudio de la especialidad agrícola del Liceo Likan Antai.</p>
<b>Número de usuarios directos alcanzados</b>	445
<b>Actividades realizadas</b>	<p>Capacitaciones técnicas con profesionales especializados: Gira Agropecuaria en noviembre 2021 con 16 estudiantes de tercero y cuarto medio del Liceo Técnico-Profesional Likan Antai en la Región de Tarapacá con visitas a:</p> <ul style="list-style-type: none"> <li>• Atacama Tierra Fértil</li> <li>• Centro de Experimentación Agrícola de la Universidad Arturo Prat</li> <li>• Proyecto de Siembra de Alfalfa</li> <li>• Huertos tradicionales de agricultores locales</li> </ul> <p>Actividades prácticas de producción de cultivos:</p> <p>Visitas y talleres prácticos:  invernaderos de mil metros cuadrados  producción de hortalizas hidropónicas  producción de queso cabra gourmet  procesos de investigación en agricultura en el desierto</p> <p>Implementación de áreas de trabajo enfocadas en el aprendizaje y la especialización:  Reparación y mejora del invernadero en Sequitor</p>
<b>Resultados obtenidos</b>	<p>Equipamiento de Laboratorio en el Liceo Likan Antai  Realización de Capacitaciones Técnicas  Certificación Taller Permacultura</p>
<b>Lugar geográfico de ejecución</b>	San Pedro de Atacama, Región de Antofagasta
<b>¿Concluido al cierre del ejercicio?</b>	SI <input checked="" type="checkbox"/> NO <input type="checkbox"/>

<b>NOMBRE DEL PROYECTO</b>	<b>39. RIO GRANDE 2021</b> <b>“Rescate de Cultivos Tradicionales para el Desarrollo de la Agricultura Local”</b>
<b>Patrocinador/financista</b>	SQM
<b>Público Objetivo / Usuarios</b>	Habitantes de la Localidad de Rio Grande, San Pedro de Atacama
<b>Objetivos del proyecto</b>	<p>El propósito de esta iniciativa es desarrollar, y potenciar las habilidades, capacidades y condiciones para la agricultura en la Comuna de San Pedro de Atacama y más específicamente de la localidad de Río Grande</p> <p>Objetivo general  “Desarrollar capacidades, habilidades y condiciones necesarias para el desarrollo y rescate de la agricultura de cultivos tradicionales”.</p>

	<p>Objetivos específicos:</p> <ol style="list-style-type: none"> <li>1. Transferencia tecnológica de las herramientas y técnicas utilizadas durante el proyecto a través de capacitaciones digitales, talleres, ensayos de campo y laboratorio.</li> <li>2. Implementar áreas de trabajo comunitarias aptas para el desarrollo de la agricultura local.</li> <li>3. Capacitar de forma especializada en las áreas necesarias a los participantes para la autogestión de agricultura y el rescate de cultivos tradicionales.</li> <li>4. Apoyar con recursos necesarios en caso de ser requeridos para el fomento de la agricultura tradicional.</li> </ol>
<b>Número de usuarios directos alcanzados</b>	35
<b>Actividades realizadas</b>	<ol style="list-style-type: none"> <li>1. Transferencia tecnológica de las herramientas y técnicas utilizadas durante el proyecto a través de capacitaciones digitales, talleres, ensayos de campo y laboratorio</li> <li>2. Implementar áreas de trabajo comunitarias aptas para el desarrollo de la agricultura local.</li> </ol>
<b>Resultados obtenidos</b>	
<b>Lugar geográfico de ejecución</b>	Localidad de Rio Grande, San Pedro de Atacama, Región de Antofagasta
<b>¿Concluido al cierre del ejercicio?</b>	SI <input checked="" type="checkbox"/> NO <input type="checkbox"/>

<b>NOMBRE DEL PROYECTO</b>	<b>40. ALFALFA 2021</b> <b>Habilitación de Forraje para la actividad pecuaria ancestral de las comunidades de San Pedro</b>
<b>Patrocinador/financista</b>	SQM
<b>Público Objetivo / Usuarios</b>	Habitantes de la Comuna de San Pedro de Atacama
<b>Objetivos del proyecto</b>	<p>El propósito de dicha iniciativa es incentivar el emprendimiento agrícola especializado en cultivos de alfalfa en las localidades vulnerables de la comuna de San Pedro de Atacama. El proyecto se realizará a través de diversas actividades, que incluyen análisis de suelo y agua, diseños agronómicos, hidráulicos y de evaluación económica, habilitación de sistemas de riego, capacitación y transferencia tecnológica.</p> <p>Objetivo general "Apoyar la habilitación de forraje para la actividad pecuaria ancestral en la comuna de</p>

	San Pedro de Atacama”. Objetivos Especificos  <ol style="list-style-type: none"> <li>1. Entregar seguridad alimentaria para el ganado de las comunidades de San Pedro de Atacama.</li> <li>2. Transferir conocimiento y tecnología en las técnicas de producción forrajera.</li> <li>3. Habilitar o implementar nuevas superficies de forraje.</li> <li>4. Apoyar con la reparación o rehabilitación de producciones forrajeras existentes.</li> </ol>
<b>Número de usuarios directos alcanzados</b>	100
<b>Actividades realizadas</b>	<ol style="list-style-type: none"> <li>1. Análisis de suelo y agua</li> <li>2. Diseños agronómicos, hidráulicos y evaluación económica</li> <li>3. Habilitación de sistemas de riego para la producción forrajera</li> <li>4. Capacitación y transferencia tecnológica</li> </ol>
<b>Resultados obtenidos</b>	<p>Se habilitaron en la localidad de Catarpe 4 heras de 50x20 cada una, de las cuales una se destinó al cultivo de alfalfa para probar su efectividad. Los resultados no fueron los esperados debido a lo compacto y al exceso de arcilla</p> <p>Se habilitó en marzo de 2021 un sistema fotovoltaico para transportar el agua para regar los embalses a través de bombas a los terrenos familiares. Las familias se organizan en la rotación de los campos para acceder al agua. Todo esto en la localidad de Río Grande.</p> <p>Puesta en marcha del sistema. Se enciende el equipo y se bombea agua al segundo estanque</p>
<b>Lugar geográfico de ejecución</b>	San Pedro de Atacama, Región de Antofagasta
<b>¿Concluido al cierre del ejercicio?</b>	SI <input checked="" type="checkbox"/> NO <input type="checkbox"/>

<b>NOMBRE DEL PROYECTO</b>	<b>41. TOUR DE FUTBOL 2021</b> <b>“Tour de Fútbol para niños y niñas de la comuna de San Pedro de Atacama”</b>
<b>Patrocinador/financista</b>	SQM
<b>Público Objetivo / Usuarios</b>	Niños y Niñas de la Comuna de San Pedro de Atacama
<b>Objetivos del proyecto</b>	El proyecto tiene por propósito: “Generar y potenciar mayores vínculos y cercanía con comunidades del Salar a través de recrear e incentivar a los niños y niñas de las diferentes localidades de San Pedro de Atacama a practicar el deporte y desarrollar vida sana”.
<b>Número de usuarios directos alcanzados</b>	50

<b>Actividades realizadas</b>	<p>1.- Capacitar en reglas de juego a 50 personas de clubes deportivos pertenecientes a la liga sur de San Pedro de Atacama.</p> <p>2.- Certificar a alumnos/as que cumplan con las clases y pruebas exigido por la ANFP, FIFA a cargo del instructor FIFA, encargado del departamento de arbitraje de tercera división profesional y gerente de 100% árbitros, el profesor Claudio Fuenzalida.</p>
<b>Resultados obtenidos</b>	<p>21 inscritos participaron en la capacitación y ceremonia de cierre y premiación</p> <p>Se les entregó diploma de la capacitación y un kit (bolsito deportivo) con tarjetas roja y amarilla con logo SQM, un silbato profesional, un balón de futbol de primer nivel, llavero referee, moneda FIFA para el sorteo y una camiseta profesional para arbitraje con logo en manga SQM, además se le entregaron a cada representante de equipo un set de banderolas</p>
<b>Lugar geográfico de ejecución</b>	San Pedro de Atacama, Región de Antofagasta
<b>¿Concluido al cierre del ejercicio?</b>	SI <input checked="" type="checkbox"/> NO <input type="checkbox"/>

<b>NOMBRE DEL PROYECTO</b>	<b>42. EMERGENCIAS COVID 2021 "Programa de Emergencia Covid-19"</b>
<b>Patrocinador/financista</b>	SQM
<b>Público Objetivo / Usuarios</b>	Habitantes de las Localidades de Toconao y Talabre
<b>Objetivos del proyecto</b>	<p>El propósito de dicha iniciativa es prevenir y reducir los efectos negativos generados por la pandemia que se ha extendido durante el tiempo, generando repercusiones sanitarias, sociales y económicas en las comunidades.</p> <p>Objetivo general "Apoyar a las comunidades de Toconao y Talabre en insumos y acciones para proteger a la población en el marco de la emergencia provocada por la pandemia de COVID-19".</p> <p>Objetivos específicos por comunidad: <b>A.- Comunidad de Toconao:</b></p>

	<p>A.1.- Apoyar en insumos para atender las necesidades que se presenten a raíz de la emergencia.</p> <p>A.2.- Apoyar las acciones que emprendan en la comunidad para proteger a sus pobladores por los efectos de la pandemia.</p> <p>A.3.- Colaborar con insumos de protección sanitaria ante el COVID-19.</p> <p><b>B.- Comunidad de Talabre:</b></p> <p>B.1.- Brindar apoyo a la comunidad para contar con personal médico e insumos requeridos, dada la contingencia y los nuevos casos que se han presentado en la Comunidad, buscando siempre resguardar y proteger a la población.</p>
<b>Número de usuarios directos alcanzados</b>	100
<b>Actividades realizadas</b>	<ol style="list-style-type: none"> <li>1. Incorporación de Recursos Humanos (Médico, Kinesiólogo y Enfermera)</li> <li>2. Compra de insumos y pago de servicios para prevención sanitaria</li> </ol>
<b>Resultados obtenidos</b>	<ol style="list-style-type: none"> <li>1. Contratación de personal de la salud para enfrentar los efectos de la pandemia Covid-19, los profesionales contratados por un periodo de 6 meses, Médico, Kinesiólogo, Enfermera</li> <li>2. Adquisición de diversos insumos y pagos de servicios para enfrentar los efectos adversos de la pandemia en la comunidad, Adquisición de 250 fardos de alfalfa, Mantención de residencia sanitaria, Adquisición de implementos de seguridad, Sanitización y otros.</li> <li>3. Adquisición de diversos insumos y pagos de servicios para enfrentar los efectos adversos de la pandemia en la comunidad, tales como: <ul style="list-style-type: none"> <li>Adquisición de 100 test rápidos de Covid-19.</li> <li>Adquisición de pecheras desechables</li> <li>Adquisición de mascarillas u papel toalla</li> <li>Adquisición de 100 test rápidos de Covid-19.</li> <li>Adquisición de 2 tótem sanitarios y basureros.</li> </ul> </li> </ol>
<b>Lugar geográfico de ejecución</b>	Localidades de Toconao y Talabre, Región de Antofagasta
<b>¿Concluido al cierre del ejercicio?</b>	SI <input checked="" type="checkbox"/> NO <input type="checkbox"/>

<b>NOMBRE DEL PROYECTO</b>	<b>43. CATARPE 2021</b> <b>“Desarrollo de la Agricultura Familiar Campesina de Catarpe”</b>
<b>Patrocinador/financista</b>	SQM
<b>Público Objetivo / Usuarios</b>	Comunidades indígenas de la Comuna de San Pedro de Atacama, puntualmente en el sector de Catarpe.
<b>Objetivos del proyecto</b>	<p>Objetivo general “Desarrollar capacidades, y condiciones necesarias para el desarrollo de la agricultura familiar campesina del valle de Catarpe”.</p> <p>Objetivos específicos:</p> <ol style="list-style-type: none"> <li>1. Transferencia tecnológica de las herramientas y técnicas utilizadas durante el Proyecto a través de capacitaciones digitales, talleres, ensayos de campo y laboratorio</li> <li>2. Conocer la aptitud del suelo para cultivo mediante la implementación de</li> </ol>

	<p>ensayos agrícolas en conjunto con la participación comunitaria</p> <ol style="list-style-type: none"> <li>3. Medir parámetros edafológicos locales durante el desarrollo del proyecto</li> <li>4. Capacitar de forma especializada en las áreas necesarias a los participantes para la autogestión de la agricultura local</li> <li>5. Apoyar con la implementación de instrumentos de medición de variables climáticas</li> </ol>
<b>Número de usuarios directos alcanzados</b>	320
<b>Actividades realizadas</b>	<ol style="list-style-type: none"> <li>1. Implementación de infraestructura para medición de variables climáticas</li> <li>2. Adquisición de insumos</li> <li>3. Implementación de zonas para ensayo de cultivos locales</li> <li>4. Apoyo técnico para la implementación de cultivos individuales</li> </ol>
<b>Resultados obtenidos</b>	
<b>Lugar geográfico de ejecución</b>	Localidad de Catarpe, Región de Antofagasta
<b>¿Concluido al cierre del ejercicio?</b>	SI <input checked="" type="checkbox"/> NO <input type="checkbox"/>

<b>NOMBRE DEL PROYECTO</b>	<b>44. CUCUTER 2021</b> <b>“Programa de Apoyo para el desarrollo de iniciativas médicas, sociales y comunitarias en emergencia COVID-19 para la Comunidad Indígena Ayllu de Cucuter”</b>
<b>Patrocinador/financista</b>	SQM
<b>Público Objetivo / Usuarios</b>	Comunidad Indígena Ayllu de Cucuter
<b>Objetivos del proyecto</b>	<p>Objetivo general: “Colaborar y apoyar a la Comunidad con las medidas y acciones que han definido para proteger y resguardar a las personas que forman parte de su Comunidad, en el marco de la emergencia sanitaria covid 19.”</p> <p>Objetivos Específicos: 1.- Implementar un espacio de atención médica específica para los pobladores de la Comunidad, que cuente con los implementos necesarios para entregar prestaciones de salud y un lugar donde realizar las rondas médicas.</p>



	<p>2.- Desarrollar la segunda parte del programa de generación de empleos para personas de la Comunidad que se han quedado sin trabajo producto de la Pandemia.</p> <p>3.- Fomentar y dar continuidad a los proyectos de desarrollo agrícola implementados por la Comunidad para favorecer la economía local agrícola.</p> <p>4.- Colaborar con el financiamiento de un equipo de profesionales que se encuentran trabajando junto a la Comunidad en el desarrollo de iniciativas según los lineamientos trazados.</p> <p>5.- Mejorar la conectividad y aumentar la seguridad vial para los residentes de la Comunidad, a través de la habilitación del camino principal al Ayllu.</p>
<b>Número de usuarios directos alcanzados</b>	200
<b>Actividades realizadas</b>	<ol style="list-style-type: none"> <li>1. Compra de insumos y pago de prestación de servicios de prevención sanitaria; Implementación de box de atención médica</li> <li>2. Compra y entrega a los habitantes de la Comunidad de cajas de alimentos</li> <li>3. Colaboración en el financiamiento para equipo profesional que está trabajando con la Comunidad en las distintas áreas del Proyecto</li> <li>4. Agricultura y ganadería (Compra maquinaria y equipos)</li> <li>5. Generación de empleos para personas de la Comunidad que han quedado cesantes producto de la Pandemia</li> </ol>
<b>Resultados obtenidos</b>	
<b>Lugar geográfico de ejecución</b>	Comunidad Indígena Ayllu de Cucuter, San Pedro de Atacama, Región de Antofagasta
<b>¿Concluido al cierre del ejercicio?</b>	SI <input checked="" type="checkbox"/> NO <input type="checkbox"/>

<b>NOMBRE DEL PROYECTO</b>	<b>45. GESTION HIDRICA 2021</b> <b>“Gestión de Recursos Hídricos”</b>
<b>Patrocinador/financista</b>	SQM
<b>Público Objetivo / Usuarios</b>	Comunidades indígenas de la Comuna de San Pedro de Atacama, Localidad de Soncor y Camar
<b>Objetivos del proyecto</b>	Objetivo general “Generar acciones que permitan el suministrar de mejor forma el agua a las comunidades para sus diferentes usos”.
<b>Número de usuarios directos alcanzados</b>	250
<b>Actividades realizadas</b>	<ol style="list-style-type: none"> <li>1. Suministro de agua potable a la comunidad Atacameña de Camar</li> <li>2. Proyecto de riego tecnificado sector celeste</li> <li>3. Mejora y reparación proyectos de agua</li> <li>4. Análisis de agua</li> <li>5. Imprevistos</li> </ol>

<b>Lugar geográfico de ejecución</b>	Localidad de Soncor y Camar, San Pedro de Atacama, Región de Valparaíso
<b>¿Concluido al cierre del ejercicio?</b>	SI <input checked="" type="checkbox"/> NO <input type="checkbox"/>

<b>Nombre Proyecto</b>	<b>46. ALFALFA TAMARUGAL</b>
<i>Extracto y descripción general de la iniciativa</i>	
<p>Innovar en proyectos de forraje animal, que sirvan a los ganaderos de la Comuna de Pozo Almonte y así poder dar solución a la sostenibilidad del ganado y bosque.</p> <p>Comodato de 40 hectáreas de parte de CONAF Tarapacá en el sector denominado el Carmelo de la Comuna de Pozo Almonte, para crear en su interior esta unidad productiva de 30 hectáreas de alfalfa, la cual administrarán y explotarán en beneficio de sus 19 socios.</p> <p>Las actividades serán:</p> <p>Contratación de asesoría técnica especializada</p> <p>Construcción de pozos de captación de agua subterránea, construcción de acumuladores de agua, instalación de matrices, líneas de goteros, cabezales de riego, entre otros</p> <p>Adquisición de maquinaria agrícola, insumos para riego tecnificado, semillas, abonos</p>	

<b>NOMBRE DEL PROYECTO</b>	<b>47. EMERGENCIAS VARIOS SPDA 2021</b> <b>Apoyo a las comunidades del Salar de Atacama para atención de emergencias 2021</b>
<b>Patrocinador/financista</b>	SQM
<b>Público Objetivo / Usuarios</b>	Comunidades del Salar de Atacama
<b>Objetivos del proyecto</b>	Objetivo general "Atender las demandas de las comunidades aledañas a la operación de Salar de Atacama, respecto de situaciones de emergencia que se presenten producto de los frentes climáticas que alteran el normal desarrollo de las actividades cotidianas de las comunidades".
<b>Número de usuarios directos alcanzados</b>	250
<b>Actividades realizadas</b>	Entrega de agua potable, materiales para proteger las viviendas y entrega de forraje.  Dentro de las actividades desarrolladas en este proyecto, se ha realizado la adquisición de insumos y materiales para abastecer de agua potable a la comunidad de Toconao, relleno de estanques y otros que se detallan a continuación:

	<p>Transporte y entrega de insumos médicos y de alimento.          Arriendo y mantención de baños químicos.          Compra de 270 fardos de alfalfa para ser entregados a la comunidad.          Compra de 250 fardos de alfalfa para ser entregados a la comunidad.          Entrega de mercadería para la iglesia de San Pedro de Atacama.</p>
<b>Lugar geográfico de ejecución</b>	Localidad Toconao, San Pedro de Atacama, Región de Antofagasta
<b>¿Concluido al cierre del ejercicio?</b>	SI <input checked="" type="checkbox"/> NO <input type="checkbox"/>

<b>NOMBRE DEL PROYECTO</b>	<b>48. APOYO COMUNIDADES SPA 2021</b>
<b>Patrocinador/financista</b>	SQM
<b>Público Objetivo / Usuarios</b>	Comunidades de San Pedro de Atacama
<b>Objetivos del proyecto</b>	Objetivo general "Apoyar el desarrollo de actividades sociales, culturales, educacionales y patrimoniales en las diferentes comunidades de la comuna de San Pedro de Atacama."
<b>Número de usuarios directos alcanzados</b>	100
<b>Actividades realizadas</b>	<ol style="list-style-type: none"> <li>1. Apoyo en actividades culturales, sociales, patrimoniales, deportivas, religiosas, educacionales de las comunidades y organizaciones de la comuna de San Pedro de Atacama.</li> <li>2. Actividades sociales y culturales que sean solicitadas mediante una petición formal (cartas, correos electrónicos, y acuerdos de reuniones formales) a la Vicepresidencia de Medio Ambiente y Comunidades para su análisis y posterior aprobación o no de dicha petición.</li> </ol>
<b>Lugar geográfico de ejecución</b>	San Pedro de Atacama, Región de Antofagasta
<b>¿Concluido al cierre del ejercicio?</b>	SI <input checked="" type="checkbox"/> NO <input type="checkbox"/>

<b>Nombre Proyecto</b>	<b>49. CONTINUIDAD RECICLAJE Y AGUA 2021</b>
<i>Extracto y descripción general de la iniciativa</i>	
<p>Mejoras básicas en espacio sustentable          Desarrollo del sistema de gestión de reciclaje          Continuidad educación ambiental asesoría ambiental a organizaciones ambientales          Concurso reciclaje locos x reciclar</p>	

<b>NOMBRE DEL PROYECTO</b>	<b>50. VITIVINICOLA 2021</b> <b>"VITIVINÍCOLA AYLLU"</b>
<b>Patrocinador/financista</b>	SQM
<b>Público Objetivo / Usuarios</b>	Cooperativa Campesina Lickan Antay

<b>Objetivos del proyecto</b>	<p>Objetivo general "Fomento productivo de procesos y productos con identidad local en la comuna de San Pedro de Atacama".</p> <p>Objetivos Específicos</p> <ol style="list-style-type: none"> <li>1. Contar con una comunidad focalizada y capacitada en la producción y manejo de vinos y otros licores.</li> <li>2. Implementar un plan de mantención y optimización de producción vitivinícola en las comunidades alrededor de San Pedro de Atacama.</li> </ol>
<b>Número de usuarios directos alcanzados</b>	20
<b>Actividades realizadas</b>	<ol style="list-style-type: none"> <li>1. Contar con una comunidad focalizada y capacitada en la producción y manejo de vinos y otros licores.</li> <li>2. Implementar un plan de mantención y optimización de producción vitivinícola en las comunidades alrededor de San Pedro de Atacama</li> </ol>
<b>Lugar geográfico de ejecución</b>	Localidad San Pedro de Atacama (LIKAN ANTAI), Región De Antofagasta
<b>¿Concluido al cierre del ejercicio?</b>	SI <input checked="" type="checkbox"/> NO <input type="checkbox"/>

<b>Nombre Proyecto</b>	<b>51. VENDIMIA 2021</b>
<i>Extracto y descripción general de la iniciativa</i>	
<p>Difundir el programa en la región</p> <p>Brindar apoyo en las actividades del proyecto entregar toda la información de la actividad</p> <p>Participar en la imagen corporativa y entrega de informe.</p>	

<b>Nombre Proyecto</b>	<b>52. HUERTOS FAMILIARES</b>
<i>Extracto y descripción general de la iniciativa</i>	
<p>Objetivos</p> <p>Desarrollar Capacidades y socios necesarios para la generación de huertos familiares en la Comuna de San Pedro de Atacama</p> <p>Actividades:</p> <p>Fabricación de áreas de trabajo o módulos de producción de hortalizas</p> <p>Capacitación digital de producción de hortalizas y huertos familiares</p> <p>Seguimiento y supervisión individual</p>	

<b>Nombre Proyecto</b>	<b>53. COWORK</b>
------------------------	-------------------

<i>Extracto y descripción general de la iniciativa</i>
Implementación programa Concursos de microemprendimiento Implementación programa "desafiate" Planes específicos para organizaciones Continuidad operación CO WORK

<b>Nombre Proyecto</b>	<b>54. ACTIVIDADES DEPORTIVAS 2021</b>
<i>Extracto y descripción general de la iniciativa</i>	
Fomentar el desarrollo de programas Establecer alianza con organizaciones Incentivar programas físicos Ayudar a mejorar Apoyar en programas de capacitación Motivar e involucrar al sistema educacional	

<b>NOMBRE DEL PROYECTO</b>	<b>55. - NIVELACIÓN DE ESTUDIOS</b>
<b>Patrocinador/financista</b>	SQM
<b>Público Objetivo / Usuarios</b>	Jóvenes y adultos de la comuna de San Pedro de Atacama y sus comunidades (Toconao, Talabre, Camar, Socairem Peine y Río Grande)
<b>Objetivos del proyecto</b>	"Mejorar las capacidades y competencias educacionales de los jóvenes y adultos de la comuna de San Pedro de Atacama y sus comunidades (Toconao, Talabre, Camar, Socaire, Peine y Río Grande), a través de i de un programa de validación de estudio, el que se registrá por el Decreto Supremo N° 257/2009 del Ministerio de Educación que establece objetivos fundamentales y contenidos mínimos obligatorios para la educación de adultos y fija normas generales para su aplicación."
<b>Número de usuarios directos alcanzados</b>	20
<b>Actividades realizadas</b>	Ejecución del programa de nivelación de estudio vía online para adultos de la comuna de San Pedro de Atacama, nivel básico (5° a 8° año); y para los que deseen concluir su educación media (1° a 4° medio). La certificación permite seguir estudios superiores.  Entrega de material de apoyo educativo, e instruir y asegurar a la plataforma a los alumnos.
<b>Lugar geográfico de ejecución</b>	San Pedro de Atacama y sus comunidades (Toconao, Talabre, Camar, Socairem Peine y Río Grande), Región de Antofagasta.
<b>¿Concluido al cierre del ejercicio?</b>	Si <input type="checkbox"/> No <input type="checkbox"/>

## 2.6 Identificación e involucramiento con Grupos de interés

Grupo de interés	Forma de relacionamiento
Beneficiarios	Contacto Indirecto: correo electrónico y teléfono Contacto Directo y personalizado en terreno o en dependencias de la Fundación
Organismos Públicos	A través de Alianzas Estratégicas, Convenios, Postulación a Fondos Concursables, Planificación y Ejecución de Iniciativas Contacto Indirecto: correo electrónico y teléfono Contacto directo: invitaciones a eventos y visitas, ceremonias de finalización
Organismos Privados	A través de Alianzas Estratégicas, Convenios, Donaciones Contacto Indirecto: correo electrónico y teléfono Contacto directo: invitaciones a eventos y visitas, ceremonias de finalización
Socios	Realización de Eventos y encuentros. Contacto Indirecto: correo electrónico y teléfono Contacto directo: en dependencias de la Fundación
Otras Organizaciones sociales	A través de colaboración y realización de iniciativas Conjuntas, participación en la Comunidad de Organizaciones Solidarias Contacto Indirecto: Correos y teléfono Contacto directo: Invitaciones a Eventos, Reuniones

## 2.7 Prácticas relacionadas con la evaluación y medición de la satisfacción de los usuarios

En proceso de construcción.

## 2.8 Participación en redes y procesos de coordinación con otros actores

### Empresas Socias

Agrosuper  
Angloamerican  
Biomar  
Camanchaca  
Centinela  
El Abra  
Gasmar  
Sopraval  
Ventisqueros  
Sqm  
Los Pelambres  
Gore Metropolitano  
Colbun  
Marine Farm  
Salesiano Nacional

### Organizaciones

Municipalidad de Hijuelas, Nogales, Catemu, Panquehue, Llay Llay, Quillota, Tocopilla y Hualaihue.  
Ministerio de Medio Ambiente  
INDAP Prodesal  
SEREMI Valparaíso MMA  
Establecimientos educacionales de Nogales, Catemu, Panquehue, Hijuelas, San Pedro de Atacama  
Fundación INTEGRAL  
MINEDUC  
SAG  
CONAF  
Servicio de Salud de Hijuelas.  
Organismos Privados  
OTIC Pro Aconcagua  
PipartnerGroup.  
Huertos Concretos  
Agrocomercial S.A.  
Colegio Valle del Aconcagua  
Liceo Felipe Cortes  
Liceo Santa Isabel  
Liceo Christa Mock  
Colegio San Pedro Nolasco  
Colegio Everest  
Comunidad de Organizaciones Solidarias  
Corporación Desafío de Humanidad  
Universidad Viña del Mar  
CFT UceValpo.  
Adapta Chile  
PUCV

## 2.9 Reclamos o Incidentes

Durante el año 2021 no se registraron reclamos o incidentes

## 2.10 Prácticas de gestión ambiental

Se trabaja en desarrollar indicadores de gestión ambiental

### 3. Información de desempeño

#### 3.1 Objetivos e indicadores de gestión

(Los indicadores deben medirse contra las metas establecidas para el ejercicio o, alternativamente, en comparación con lo logrado el ejercicio anterior)

#### OBJETIVO GENERAL

Objetivo general	Indicador principal de gestión	Resultado
<p><b>Favorecer la calidad de vida, el desarrollo personal y el acceso a oportunidades válidas a personas, familias o grupos marginados, dañados o impedidos, sea social, cultural o económicamente, mediante programas de formación educacional, capacitación y perfeccionamiento, generando asimismo las mejoras necesarias en infraestructura que permitan este cometido</b></p>	N° de beneficiados anualmente	66.681 beneficiados anualmente
	N° de Proyectos Ejecutados anualmente	55 Proyectos Ejecutados anualmente
	N° de Centros internos de Fundación La Semilla en funcionamiento	5 Centros en funcionamiento <ol style="list-style-type: none"> <li>1. Centro Madre Teresa de Calcuta, Comuna de Quillota</li> <li>2. Comunidad Terapéutica Levántate, Comuna de Quillota</li> <li>3. Centro Cultural y Comunitario de La Peña, Comuna de Nogales</li> <li>4. Centro de Apoyo a la Discapacidad, Comuna de Hijuelas</li> <li>5. Jardín Infantil La Semillita</li> </ol>
	% de crecimiento o decrecimiento en impacto social en relación con el año 2020	4,72 % de crecimiento en relación con el año 2020

*(Idealmente el indicador principal debe ser uno solo. Excepcionalmente, en particular, en el caso de organizaciones que tengan más de un área de operación, podrían existir dos o tres indicadores principales de gestión).*



## OBJETIVOS ESPECÍFICOS

Objetivo específico	Indicador	Resultado
<b>Fomentar iniciativas que se desarrollan a nivel local, bajo la mirada del desarrollo sostenible.</b>	<i>% de proyectos implementados desde la perspectiva del desarrollo sostenible.</i>	<i>69 % de los proyectos implementados fomentan el desarrollo sostenible. Según los 5 ejes de trabajo: Educación, Medio ambiente, compromiso social, comunidades e inclusión.</i>
<b>Promover la participación de las personas respecto de las iniciativas impulsadas por los Centros de Fundación La Semilla</b>	<i>N° de personas impactadas en función del trabajo realizado en los centros</i>	<i>950 personas son impactadas a través de las iniciativas impulsadas por los Centros de Fundación La Semilla</i>

## 3.2 Indicadores financieros

### CUADRO DE INDICADORES FINANCIEROS

a. Ingresos Operacionales (en M\$)	2020	2021
<b>TOTAL DE INGRESOS OPERACIONALES</b>	2.884.073	3.918.286

### b. Origen de los ingresos operacionales:

$\frac{\text{Ingresos provenientes del extranjero}}{\text{Total de ingresos operacionales}} \times 100$	0%	0%
---	----	----

### c. Otros indicadores relevantes:

$\frac{\text{Donaciones acogidas a beneficio tributario}}{\text{Total de ingresos operacionales}} \times 100$	95,17%	96,25%
$\frac{\text{Gastos administrativos}}{\text{Gastos operacionales}} \times 100$	11,49%	11,39%
$\frac{\text{Remuneración principales ejecutivos}}{\text{Total remuneraciones}} \times 100$	6,78%	9,61%

## 1. Balance Tributario o Cuadro de Ingresos y Gastos

Estado de Resultados al 31 de diciembre de 2021

## Informe de terceros

### Opinión de los auditores independientes

En aquellos casos en que los estados financieros hayan sido sometidos a consideración de auditores externos, debe reproducirse el informe (dictamen) de dichos profesionales. En régimen, los estados financieros y notas examinados por los auditores deben ser sustancialmente los mismos que los contenidos en la sección anterior (no requieren repetirse). En caso de que no sea así, en un anexo debe incluirse también la versión distinta, sometida a consideración de los auditores, explicando en esta sección que originó la discrepancia.

### 1. Manifestación de responsabilidad de la Dirección

Los abajo firmantes se declaran responsables respecto de la integridad y veracidad de la información incorporada en el presente informe anual, referido al 31 de diciembre de 2020:

Nombre	Cargo	RUN	Firma
Héctor Nordetti Calderón	Gerente General	5.543.972-9	

(Esta manifestación debe ser suscrita necesariamente por el Presidente del Directorio, sin perjuicio que concurren a ella los demás directores, el ejecutivo máximo, el responsable por las materias financieras o el contador. En la eventualidad de que, por razón fundada, el máximo representante no esté en condiciones de hacerlo, debe dejarse constancia expresa de esta circunstancia).

En caso de no constar firmas rubricadas en este documento electrónico por favor marque la siguiente casilla:

Las firmas constan en documento original entregado al Ministerio de Justicia