

# PRESENTACIÓN ESTÁNDAR DE MEMORIA Y BALANCE DE ORGANIZACIONES DE LA SOCIEDAD CIVIL “FECU SOCIAL”



Fecha de publicación: 19 de Octubre de 2023

Período reportado: 1 de enero al 31 de diciembre de 2022

## 1. Carátula

### 1.1 Identificación

a. Nombre de la Organización	FUNDACION LA SEMILLA INSPIRADA EN LA OBRA DE DON BOSCO.
b. RUT de la Organización	74.080.000-0
c. Tipo de Organización	Fundación
d. Relación de Origen	No aplica
e. Personalidad Jurídica	Decreto/ Resolución N° 606, Inscripción N° 9038 con fecha 07 de Julio de 1997.
f. Domicilio de la sede principal	Manuel Rodríguez 4633, Paradero N°19, Hijuelas, Región de Valparaíso
g. Representante legal	Héctor Nordetti Calderón, Rut 5.543.972-9
h. Sitio web de la organización	<a href="https://www.fundacionlasemilla.cl/">https://www.fundacionlasemilla.cl/</a>
i. Persona de contacto	Martín Rojas, Director de Operaciones, martin.rojas@fundacionlasemilla.cl , 9 87471884

### 1.2 Información de la organización

a. Presidente del Directorio	María Del Carmen García Domínguez Rut: 3.309.634-8
b. Ejecutivo Principal	Héctor Nordetti Calderón Rut: 5.543.972-9
c. Misión / Visión	<p>"Favorecer la calidad de vida, el desarrollo personal y el acceso a oportunidades válidas a personas, familias o grupos marginados, dañados o impedidos, sea social, cultural o económicamente, mediante programas de formación educacional, capacitación y perfeccionamiento, generando asimismo las mejoras necesarias en infraestructura que permitan este cometido."</p>
d. Área de trabajo	<p><b>Cultura Folklore y Patrimonio Cultural</b> Fomento a la Cultura y Folklore Protección y conservación del patrimonio cultural</p> <p><b>Trabajos e Ingresos</b> Apoyo al emprendimiento y empleabilidad Formación y capacitación</p> <p><b>Educación</b> Provisión de educación inicial Provisión de educación básica y media (TP y CH)</p> <p><b>Deporte y recreación</b> Fomento al deporte Recreación</p> <p><b>Salud</b> Prevención y atención de enfermos Servicios complementarios de salud</p> <p><b>Superación de la pobreza y vulnerabilidad</b> Servicios para personas en situación de calle Servicios para personas en situación de pobreza y vulnerabilidad</p>
e. Público objetivo / Usuarios	Público al que se dirigen las principales actividades de la organización.
f. Número de trabajadores	47 trabajadores contratados 14 trabajadores BH <b>61 trabajadores Total</b>
g. Número de voluntarios	60 aproximadamente

### 1.3 Gestión

		2022	2021		2022	2021
<b>a. Ingresos Operacionales(M\$)</b>				<b>c. Patrimonio total al cierre del ejercicio (M\$)</b>	439.831	899.785
a.1 Privados (M\$)	Donaciones			<b>d. Superávit (déficit) del ejercicio (M\$)</b>	(256.997)	174.991
	Proyectos	5.052.821	3.676.455			
	Venta de bienes y servicios			<b>e. Identificación de las tres principales fuentes de ingreso</b>	Donaciones Privadas, Donación Fundador, Proyectos	Donaciones Privadas, Donación Fundador, Proyectos
	Aportes y cuotas sociales					
Otros	282.907	180.130				
a.2 Públicos (M\$)	Subvenciones	64.678	52.784	<b>f. Número total de usuarios directos</b>	71.926	61.237
	Proyectos			<b>g. Indicador principal de gestión y su resultado</b>	N° de beneficiados anualmente	N° de beneficiados anualmente
	Venta de bienes y servicios				N° de Proyectos Ejecutados anualmente	N° de Proyectos Ejecutados anualmente
<b>b. Aportes extraordinarios (M\$)</b>			N° de Centros internos de Fundación La Semilla en funcionamiento		N° de Centros internos de Fundación La Semilla en funcionamiento	
				% de crecimiento o decrecimiento en Impacto social en relación con el año anterior	% de crecimiento o decrecimiento en Impacto social en relación con el año anterior	

# Índice

1.	Carátula .....	1
2.	Información general y de contexto .....	1
2.1	Carta del máximo responsable de la organización.....	1
2.2	Estructura de gobierno .....	3
2.3	Estructura operacional.....	4
2.4	Valores y/o Principios .....	5
2.5	Principales actividades y proyectos.....	8
2.6	Identificación e involucramiento con Grupos de interés.....	48
2.7	Prácticas relacionadas con la evaluación y medición de la satisfacción de los usuarios..	49
2.8	Participación en redes y coordinación con otros actores.....	49
2.9	Reclamos o Incidentes.....	50
2.10	Prácticas de gestión ambiental.....	50
3.	Información de desempeño .....	51
3.1	Objetivos e indicadores de gestión .....	51
3.2	Indicadores financieros.....	53
4.	ESTADOS FINANCIEROS.....	54
4.1	ESTADO DE SITUACIÓN FINANCIERA (Balance General) .....	54
4.2	ESTADO DE ACTIVIDADES.....	56
4.3	ESTADO DE FLUJOS DE EFECTIVO.....	57
4.4	ESTADO DE MOVIMIENTOS PATRIMONIALES .....	58
4.5	NOTAS EXPLICATIVA A LOS ESTADOS FINANCIEROS.....	59
4.6	FORMATO ALTERNATIVO (sólo para estados financieros consolidados) .....	66
5.	Informe de terceros .....	68
Opinión de los auditores independientes .....	68	
6.	Manifestación de responsabilidad de la Dirección.....	68
ANEXOS .....	¡Error! Marcador no definido.	
• Álbum fotográfico .....	¡Error! Marcador no definido.	
• Estados financieros auditados. ....	¡Error! Marcador no definido.	
• Otros.....	¡Error! Marcador no definido.	

## 2. Información general y de contexto

### 2.1 Carta del máximo responsable de la organización

#### CARTA PRESIDENTA DIRECTORIO

Como representante del Directorio y de la Familia Fundadora, me siento orgullosa de los logros en estos 25 años de nuestra querida Fundación La Semilla. No todo ha sido fácil, el camino se ha señalado difícil, sin embargo y con perseverancia, hoy día ya estamos en casi todo Chile, gracias a la confianza y al apoyo del mundo privado.

En lo personal debo reconocer que desde el origen siempre he sentido la necesidad de una mayor igualdad en relación con las oportunidades y veo que Fundación La Semilla hoy trabaja en los territorios buscando ese fin y haciendo equipo con la comunidad, con la autoridad presente y con las empresas. Debo agradecer los espacios de confianza que se han logrado y en el cual las personas que trabajan con nosotros juegan un rol fundamental.

En lo principal reiterar los agradecimientos a las empresas y entidades que nos colaboran, a las Directoras de los Centros Comunitarios y de apoyo que son nuestros y que trabajan dando soporte a mujeres, a niñ@s, a la tercera edad, y a personas en situación de discapacidad. Esos han sido nuestra obra inicial y que nunca abandonaremos. Finalmente reconocer nuevas alianzas, por ejemplo, con CENPAR y algunas carreras de Salud, con lo cual se complementa un área creciente que dice relación a procesos de adicciones y de buena calidad de vida para adultos mayores.

Agradecer a quienes se hacen parte del directorio y nos acompañan permanentemente en nuestra gestión.



Carmen García Domínguez  
Fundadora y Presidenta del Directorio  
Fundación La Semilla IDB

## CARTA GERENTE GENERAL

En el aniversario 25 de FUNDACIÓN LA SEMILLA, una vez más nos hace sentido parte de nuestro nombre que dice “Inspirada en don Bosco” y que habla del espíritu fundacional en que se inspiró nuestra fundadora en los años noventa y siete.... Ese espíritu de hacer comunidad, apoyando grupos vulnerables o marginados a través de la educación, la capacitación y la creación o búsqueda de oportunidades.

En esta oportunidad y gracias a las alianzas con importantes empresas aportantes, estamos apoyando a cientos de mujeres y hombres emprendedores de diversas zonas del país, buscando alianzas también con la academia y con entidades estatales que apoyan estas iniciativas tales como Centros de Negocios y SERCOTEC.

Por este medio agradecer a nuestros aliados del mundo privado que nos aportan; a la familia Fundadora; a la COS (Comunidad de Organizaciones Solidarias); a las Universidades; a Pacto Global, a los medios de comunicación; a las municipalidades y a todos quienes de una u otra forma nos ayudan a lograr nuestra Misión en los diversos territorios.

Se nos vienen grandes desafíos que dicen relación con la orgánica y la transparencia institucional y dentro de ello, el instrumento de la FECU SOCIAL es relevante.

Agradecer al equipo técnico de trabajo, a los directores y encargados de área y por sobre todo a los Administradores de Proyectos que han debido adaptarse a nuevos estándares y a nuevas exigencias, sin perder el espíritu social que nos caracteriza.



Héctor Nordetti Calderón  
Gerente General  
Fundación La Semilla IDB  
[www.fundacionlasemilla.cl](http://www.fundacionlasemilla.cl)

## 2.2 Estructura de gobierno

(Indicar mecanismo de elección y duración en el cargo, así como los cambios ocurridos durante el ejercicio. Si existen casos en que los fundadores se han mantenido permanentemente en el Directorio, señalar los eventuales planes de sucesión)

DIRECTORIO		
Nombre	Rut	Cargo
MARIA DEL CARMEN DORA PATRICIA GARCIA DOMINGUEZ	3.309.634-8	PRESIDENTE
MARIA ANGELICA MATURANA VERGARA	7.959.273-0	VICE-PRESIDENTE
MARTIN EDUARDO ROJAS DATTWYLER	17.857.193-1	SECRETARIO
ROBERTO BERNSTEIN GARCIA	7.311.275-3	TESORERO
PATRICIA ZEGERS GARCIA	6.282.810-2	DIRECTOR

La permanencia en el Directorio está basada en los lineamientos asociados a la misión de la fundación, por tanto, en función del compromiso adquirido hacia FLS, la estructura de gobierno se adapta a las necesidades vigentes, esto quiere decir, que no existen mecanismos fijos para la duración o elección, sino más bien se consideran en momentos según sean los requerimientos y necesidades.

## 2.3 Estructura operacional

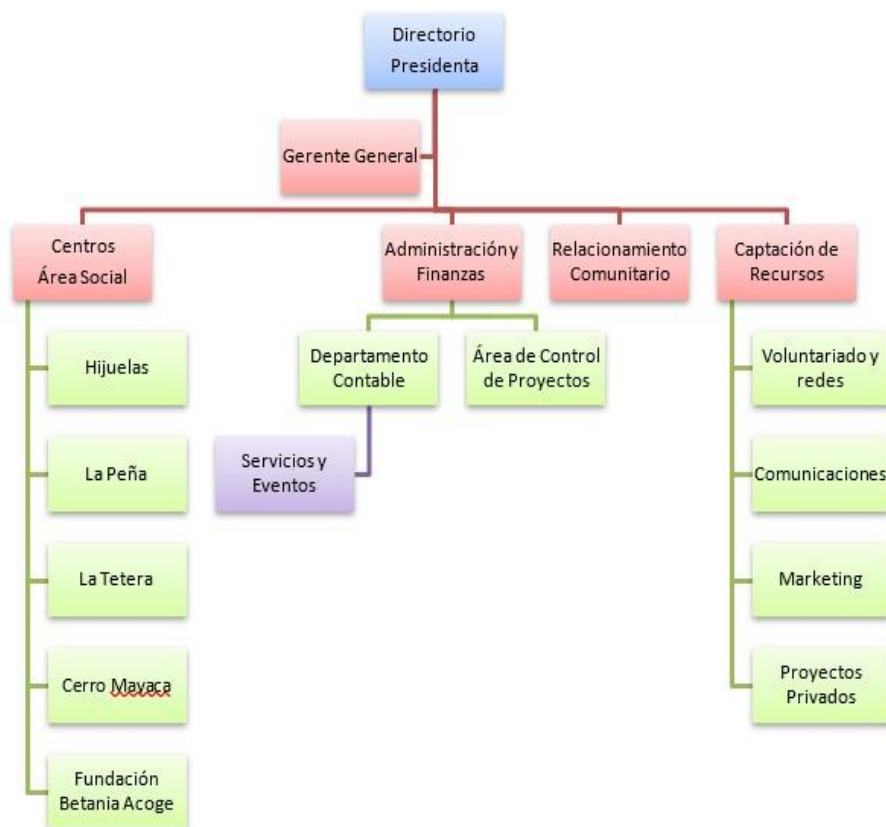

Fundación La Semilla se estructura desde la Presidencia del Directorio, en la cual, la parte más próxima es el Gerente General.

Luego se concentran las Áreas de Administración y Finanzas, Relacionamiento Comunitario, Captación de Recursos y los Centros del área Social en la V región, todos asociados a nuestra Organización.

En la administración y finanzas se encuentra el área de control de proyectos, servicios y la contabilidad externa. En la captación de recursos, están las redes de Voluntariado, Comunicaciones, Responsabilidad Social Empresarial (RSE) y los proyectos con empresas. Según el Relacionamiento Comunitario, hace referencia a la intervención que se realiza con nuestra Comunidad.

Finalmente, en los Centros Área Social, están los distintos programas estables de la Fundación. La Casa Central, donde se trabaja con adultos mayores, personas en situación de discapacidad, niños niñas y adolescente y comunidad en general.

El Centro Cultural y Comunitario de la Peña, donde se trabaja principalmente con mujeres rurales y artesanas. La Comunidad Terapéutica Levántate, trabaja en reinserción social, respecto de consumo problemático de alcohol y drogas, atendiendo mujeres de toda la región. El Centro Madre Teresa, trabaja con adultos mayores del Cerro Mayaca, apoyándolos con almuerzo y acompañamiento durante todo el día, el Jardín Infantil La Semillita, atiende a niños en riesgo social.

Además, Fundación Betania Acoge, un proyecto ubicado en el centro de Valparaíso, impulsado por Fundación La Semilla. Aquí se realiza un trabajo de acompañamiento espiritual, social, psicológico y formativo, a mujeres de la V región en situación de extrema vulnerabilidad social, actualmente son una Fundación autónoma, miembro de la Comunidad de Organizaciones Solidarias.

## 2.4 Valores y/o Principios

Fundación La Semilla I.D.B. nace formalmente en el año 1997 en la comuna de La Cruz, sin embargo, como iniciativa social lleva más de 25 años beneficiando a personas, a partir de una vivencia en un campo del sector de Pochay, donde un grupo de mujeres rurales manifestaron a nuestra Fundadora la necesidad de aprender, emprender y crecer como persona. Es así como se comenzó a gestar la entrega de herramientas y oportunidades para mejorar calidad de vida a quienes se acercaban a Fundación La Semilla.

### Nuestros Valores



Alegría



Solidaridad



Responsabilidad

Cada acción realizada por Fundación La Semilla se enmarca en los principios y la misión que busca favorecer la calidad de vida de personas en situación de necesidad, apoyando, entregando oportunidades y herramientas válidas para su inserción social en el medio, a través de su formación y capacitación personal. De esta manera, Fundación La Semilla es la consolidación de un proceso, en que un fuerte sentido de responsabilidad social de personas ligadas a los sectores rurales de la Quinta Región de Valparaíso da forma a un proyecto que busca la superación de la pobreza a través de la capacitación y la promoción de cada ser humano, lo que queda reflejado en sus principios: Responsabilidad, Alegría y Solidaridad.



## La incorporación de los Objetivos de Desarrollo Sostenible en nuestra Organización



Desde el año 2016, Fundación La Semilla IDB, se ha adscrito y trabajado en su planificación estratégica, los Objetivos de Desarrollo Sostenible (ODS). Iniciativa impulsada por las Naciones Unidas con la agenda 2030, con el fin de disminuir nuestro impacto negativo como seres humanos, con 17 objetivos y metas específicas para trabajar en los próximos 15 años.

Los Objetivos de Desarrollo Sostenible (ODS) son el corazón de la Agenda 2030 y muestran una mirada integral, indivisible y una colaboración internacional renovada. En conjunto, construyen una visión del futuro que queremos.



A través de los 17 Objetivos de Desarrollo Sostenible y sus 169 metas, además de 231 indicadores, los estados miembros de Naciones Unidas han expresado firmemente que esta agenda es universal y profundamente transformadora. Con esta agenda se dejan atrás viejos paradigmas donde unos países donan mientras otros reciben ayuda condicionada. Esta agenda busca también expresar el principio de responsabilidades comunes pero diferenciadas y construir una verdadera alianza para el desarrollo donde todos los países participan.

Producto del trabajo estratégico, el equipo de Fundación La Semilla definió 5 ejes de trabajo

- 1- Educación
- 2- Medio Ambiente
- 3- Compromiso Social
- 4- Comunidades
- 5- Inclusión



Estos 5 ejes, se pueden identificar en la gran variedad de Proyectos, Programas y Centros de Fundación La Semilla, reafirmando que el propósito y objetivo central es impulsar e implementar iniciativas sostenibles.

## 2.5 Principales actividades y proyectos

### a. Actividades

Las actividades desarrolladas a lo largo de la historia de Fundación La Semilla evidencia la experiencia articulando desde lo local, el trabajo con personas, comunidades y territorios en más 8 regiones del país, involucrando a más de 100 comunas y trabajando con más de 10 empresas privadas, las cuales en una alianza conjunta se pretende en un plano general mejorar la calidad de vida de las personas, a través de diversas estrategias, en este caso llamadas “proyectos”.

A través de las anteriormente mencionadas estrategias, se presentan a continuación, las iniciativas desarrolladas durante el año 2022, las cuales dan cuenta de intervenciones desarrolladas:

### **Centros Sociales de Fundación “La Semilla”**

<b>NOMBRE DEL CENTRO</b>	<b>1- Centro de Apoyo a la Discapacidad</b>
<b>Directora</b>	Julia Pueyer
<b>Reseña</b>	Apoyar a personas con discapacidad, adultos mayores, crónicos, y pacientes con diversos tipos de lesiones físicas de la comuna de Hijuelas en su rehabilitación física y emocional, a través de los ejercicios realizados por los terapeutas y los talleres de manualidades implementados durante el año.
<b>Actividades realizadas</b>	Talleres de manualidades Terapias físicas de rehabilitación Talleres de cocina Talleres de Yoga Talleres de Telar Salidas recreativas
<b>Lugar Geográfico de ejecución</b>	Casa Central de FLS, Comuna de Hijuelas, Región de Valparaíso

<b>NOMBRE DEL CENTRO</b>	<b>2- Centro Comunitario y Cultural "La Peña"</b>
<b>Directora</b>	Angelina Flores
<b>Reseña</b>	El Centro Comunitario y Cultural La Peña, ubicado en el sector del mismo nombre, en Nogales, es un espacio abierto a las mujeres rurales de los alrededores, quienes en los últimos años se han capacitado en distintas técnicas como la artesanía, la cerámica y otras. Además, en estas dependencias funciona una biblioteca comunitaria y un centro de capacitación.
<b>Actividades realizadas</b>	Capacitación en técnicas de artesanía: Lana de Oveja, Telar, Fieltro, Cuero, Arcilla, Pita, Atrapasueños, Algodón, Fusión de Artesanías. Intervención en escuelas con niños y niñas de 1° a 8° básico, quienes aprenden técnicas de artesanías. Apoyo como biblioteca Comunitaria Las "Artesanas de la Peña" enseñan su arte a la Comunidad
<b>Lugar Geográfico de ejecución</b>	Localidad de La Peña, Comuna de Nogales, Región de Valparaíso

<b>NOMBRE DEL CENTRO</b>	<b>3- Centro Madre Teresa de Calcuta</b>
<b>Directora</b>	Gilda Bacigalupo
<b>Reseña</b>	Esta iniciativa comienza como un comedor abierto y hoy el desafío es avanzar en un acompañamiento más integral. El centro recibe a hombres y mujeres adultos mayores que se encuentran en abandono y/o en soledad. A su vez, se acoge a personas en situación de calle del mismo sector. La misión de esta iniciativa es acoger, acompañar y apoyar en entrega de alimentación diaria, como también diversas actividades de soporte.
<b>Actividades realizadas</b>	Paseos en la zona Actividades recreativas Soporte Escucha activa Talleres deportivos y artísticos Contención y conversaciones Apoyo en gestión de horas médicas Entregas de colación Facilitación de espacios para actividades extra programáticas.
<b>Lugar Geográfico de ejecución</b>	Cerro Mayaca, Comuna de Quillota, Región de Valparaíso

<b>NOMBRE DEL CENTRO</b>	<b>4- Comunidad Terapéutica Levántate</b>
<b>Directora</b>	Martha Alvarán
<b>Misión</b>	Acompañar a mujeres que viven diversas formas de exclusión social; motivando la realización de su proyecto de vida; promoviendo la prevención y manejo de herramientas para el desarrollo de habilidades sociales, con el fin de contribuir a la transformación de la sociedad, desde una propuesta integral.
<b>Actividades realizadas</b>	Realización de diagnóstico integral de los síndromes de dependencia a drogas. Definir plan de intervención de acuerdo con el diagnóstico, ejecutando intervenciones terapéuticas y educativas, dirigidas mujeres afectadas y a su familia y a la relación entre ellos. Promover y fortalecer el proceso de motivación al cambio, a través de diversas estrategias Intervenir y promover la problematización y elaboración de los factores que facilitan y mantiene el consumo. Fortalecer factores protectores que permitan el logro de proceso de cambio. Instalar y/o fortalecer estrategias de prevención de recaídas. Fortalecer y reparar las relaciones vinculares significativas. Apoyar el desarrollo de habilidades sociales. Orientar y apoyar procesos de integración socio-ocupacional.
<b>Lugar Geográfico de ejecución</b>	Ex Escuela la tetera S/N Camino a Pueblo Indio, Comuna de Quillota, Región de Valparaíso.

<b>NOMBRE DEL CENTRO</b>	<b>5- Jardín Infantil La Semillita</b>
<b>Directora</b>	Milenka González
<b>Misión</b>	Apoyar a grupos en necesidad del sector del cerro Mayaca, de la comuna de Quillota. Brindamos una educación de calidad a los niños en sus primeros años de aprendizaje de forma comprometida, responsable y gratuita. Ayudando al mismo tiempo a los apoderados en el cuidado de sus hijos para que puedan trabajar.
<b>Actividades realizadas</b>	Talleres parentales – parentales Operativos dentales – vacunación Charlas preventivas (carabineros y bomberos) Talleres Eco-Educativos Entrega de Desayuno, almuerzo y colaciones
<b>Lugar Geográfico de ejecución</b>	Cerro Mayaca, Comuna de Quillota, Región de Valparaíso

b. **Proyectos ejecutados por “Fundación La Semilla”**

<b>NOMBRE DEL PROYECTO</b>	<b>1- Beca Educación Superior Nogales</b>
<b>Patrocinador/financista</b>	<b>Agrícola Purrutun, Anglo American, Sopraval, Agrícola Pucalán</b>
<b>Público Objetivo / Usuarios</b>	100 estudiantes en condición de vulnerabilidad según el Registro Social de Hogares (RSH), pertenecientes a la comuna de Nogales, que residan en sectores rurales preferentemente.
<b>Objetivos del proyecto</b>	Apoyar financieramente a un grupo de estudiantes, de bajos ingresos, que vivan en Nogales, que estén estudiando de educación superior
<b>Número de usuarios directos alcanzados</b>	100 estudiantes
<b>Actividades realizadas</b>	<ul style="list-style-type: none"> <li>• Informar en las Mesas Territoriales de Trabajo de los avances y resultados del proyecto, en las reuniones periódicas.</li> <li>• Difusión corporativa de AA a través de RRSS, boletín institucional de AA.</li> <li>• Informar por WHATSAPP y TELEFONIA CELULAR en la red de contactos de la organización.</li> <li>• Sistematiza la información de los beneficiarios</li> <li>• Enviar carta del buen uso de los recursos por parte del becado, y gestiona su firma</li> <li>• Transferencia del beneficio</li> <li>• Seguimiento de recepción del aporte</li> <li>• Encuesta y Testimonios en video.</li> </ul>
<b>Resultados obtenidos</b>	Se beneficia a 100 estudiantes en condición de vulnerabilidad según el Registro Social de Hogares (RSH), pertenecientes a la comuna de Nogales, que residan en sectores rurales preferentemente, con una entrega de un aporte financiero individual de \$100.000, en una sola y única cuota.
<b>Lugar geográfico de ejecución</b>	Comuna de Nogales, Región de Valparaíso
<b>¿Concluido al cierre del ejercicio?</b>	SI <input checked="" type="checkbox"/> NO <input type="checkbox"/> (marque con una X)

<b>NOMBRE DEL PROYECTO</b>	<b>2- Recuperación de Espacios Públicos Sopraval 2022</b>
<b>Patrocinador/financista</b>	Sopraval
<b>Público Objetivo / Usuarios</b>	Habitantes de las Comunas de La Calera, La Ligua y Nogales.
<b>Objetivos del proyecto</b>	Recuperar espacios públicos y comunitarios de las áreas de influencia de SOPRAVAL que aportan al desarrollo local y calidad de vida de sus habitantes.
<b>Número de usuarios directos alcanzados</b>	400 personas de las Comunidades
<b>Actividades realizadas</b>	Reunión coordinación equipo Sopraval Reunión con contratista para planificar las obras Contacto con Organizaciones Seleccionadas para Plan de seguimiento

	Firma de contrato con contratista por cada proyecto de recuperación seleccionado Ejecución de obras (pago a contratistas) Supervisión de trabajo con Organización Beneficiada (seguimiento en terreno) Recepción de obras y aplicación de encuesta de evaluación Análisis de resultados de encuesta Elaboración de informe de cierre
<b>Resultados obtenidos</b>	El 100% de las obras de recuperación finalizan con éxito a fines de diciembre del 2022.
<b>Lugar geográfico de ejecución</b>	Comunas de La Calera, La Ligua y Nogales, Región de Valparaíso
<b>¿Concluido al cierre del ejercicio?</b>	SI <input checked="" type="checkbox"/> NO <input type="checkbox"/> (marque con una X)

<b>NOMBRE DEL PROYECTO</b>	<b>3- Fondo Vecino Sopraval 2022</b>
<b>Patrocinador/financista</b>	Sopraval
<b>Público Objetivo / Usuarios</b>	Organizaciones Territoriales y Funcionales de las Comunas de La Ligua, Nogales, La Calera, Hijuelas, Limache, Villa Alemana, Quilpué y Casablanca,
<b>Objetivos del proyecto</b>	Implementar iniciativas sostenibles de organizaciones sociales con personalidad jurídica vigente de las áreas de influencia de SOPRAVAL S.A. que aportan al desarrollo local del territorio y sus habitantes.
<b>Número de usuarios directos alcanzados</b>	101 organizaciones
<b>Actividades realizadas</b>	Lanzamiento de Bases generales 2022 Convocatoria medios Locales Periodo de consultas telefónicas y mail. Recopilación de proyectos postulados Evaluación y adjudicación de proyectos Firma de convenios y capacitación rendición de cuentas Talleres teórico- práctico en fuentes de financiamiento Acompañamiento y seguimiento telefónico/terreno de los proyectos adjudicados. Recepción de informe técnico y rendición de cuentas final.
<b>Resultados obtenidos</b>	El 70% de las Org. Sociales convocadas por el equipo ejecutor presentan proyectos al Fondo Vecino Sopraval 2022 durante el mes de julio.  El 90% de las organizaciones ganadores finalizan proyecto satisfactoriamente y entrega informe final en octubre 2022.
<b>Lugar geográfico de ejecución</b>	Comunas de La Ligua, Nogales, La Calera, Hijuelas, Limache, Villa Alemana, Quilpué y Casablanca, Región de Valparaíso.
<b>¿Concluido al cierre del ejercicio?</b>	SI <input checked="" type="checkbox"/> NO <input type="checkbox"/> (marque con una X)

<b>NOMBRE DEL PROYECTO</b>	<b>4- Plan de Fortalecimiento Agua Potable Rural Sopraval 2022</b>
<b>Patrocinador/financista</b>	Sopraval
<b>Público Objetivo / Usuarios</b>	Organizaciones de Agua Potable Rural de las Comunas de La Ligua, Nogales, La Calera, Hijuelas, Limache, Casablanca y Quilpué.
<b>Objetivos del proyecto</b>	Sistemas APR de fortalecidos con la adquisición de capacidades, conocimientos y/o infraestructura o materiales.
<b>Número de usuarios directos alcanzados</b>	26 organizaciones
<b>Actividades realizadas</b>	Convocatoria medios locales Inducción/taller sobre bases y formulario Periodo de consultas telefónicas y mail Postulación online Evaluación y adjudicación de proyectos Envío de video tutorial sobre cómo realizar la rendición de cuentas para el proceso. Acompañamiento y seguimiento telefónico/terreno de los proyectos adjudicados Ciclo de capacitación en Servicios Sanitarios Rurales Ley 20.998 Evaluación de satisfacción del proceso Recepción del informe técnico y rendición cuentas final Ceremonia certificación (diploma)
<b>Resultados obtenidos</b>	El 100% de las organizaciones que presentaron una iniciativa/proyecto (26 organizaciones) al Plan de Fortalecimiento APR Sopraval 2022, fueron adjudicadas con los recursos.
<b>Lugar geográfico de ejecución</b>	Comunas de La Ligua, Nogales, La Calera, Hijuelas, Limache, Casablanca y Quilpué, Región de Valparaíso.
<b>¿Concluido al cierre del ejercicio?</b>	SI <input checked="" type="checkbox"/> NO <input type="checkbox"/> (marque con una X)



<b>NOMBRE DEL PROYECTO</b>	<b>5- Capital Emprendedor Agrosuper</b>
<b>Patrocinador/financista</b>	Agrosuper
<b>Público Objetivo / Usuarios</b>	Micro y pequeños emprendedores de las áreas de influencia de Agrosuper
<b>Objetivos del proyecto</b>	<p>Desarrollar las capacidades de las/os emprendedores de las comunas de Codegua, Doñihue, Graneros, Mostazal, Rengo, La Estrella, San Pedro, Las Cabras, Requínoa y Rancagua-Machalí., a través de capacitaciones y mentorías virtuales, junto con la entrega de capital económico y vinculación con el medio, con el propósito de crecimiento y formalización del emprendimiento.</p> <p><u>Objetivo General:</u> Potenciar iniciativas sostenibles para micro y pequeños emprendedores en las áreas de influencia de AGROSUPER que aportan al desarrollo local del territorio y sus habitantes</p>
<b>Número de usuarios directos alcanzados</b>	340
<b>Actividades realizadas</b>	<p>Transferencia de recursos a emprendedores de primer y segundo año</p> <p>Verificar y asegurar la buena utilización de los recursos</p> <p>Seguimiento telefónico durante diagnóstico y en la ejecución del programa</p> <p>Seguimiento Online, a través de la realización de mentorías, revisión de plataforma y presencia en capacitaciones</p> <p>Encuesta de Evaluación del Programa</p> <p>Entrega Informe Final</p>
<b>Resultados obtenidos</b>	<p>El 83% de las/os emprendedores recibieron las dos remesas exitosamente y realizaron las rendiciones de forma correcta.</p> <p>El 90% de las actividades de seguimiento planificadas son realizadas satisfactoriamente.</p> <p>Todas las ceremonias de cierre en las 11 comunas se realizaron con éxito. Además, se realizó la encuesta como medio de evaluación.</p>
<b>Lugar geográfico de ejecución</b>	Comunas de Codegua, Doñihue, Graneros, Mostazal, Rengo, La Estrella, San Pedro, Las Cabras, Requínoa y Rancagua-Machalí, Región del Libertador Bernardo O'Higgins
<b>¿Concluido al cierre del ejercicio?</b>	SI <input checked="" type="checkbox"/> NO <input type="checkbox"/> (marque con una X)

<b>NOMBRE DEL PROYECTO</b>	<b>6- Capital Emprendedor Sopraval</b>
<b>Patrocinador/financista</b>	Sopraval
<b>Público Objetivo / Usuarios</b>	Micro y pequeños emprendedores de las áreas de influencia de Sopraval
<b>Objetivos del proyecto</b>	Complementar el impulso de iniciativas sostenibles de micro y pequeños emprendedores de las áreas de influencia de Sopraval que aportan al desarrollo local del territorio y sus habitantes.
<b>Número de usuarios directos alcanzados</b>	48 personas (12 emprendedores y sus familias)
<b>Actividades realizadas</b>	<p>Coordinación/Verificación de datos bancarios</p> <p>Reunión coordinación equipo Sopraval para entrega de recursos</p> <p>Completar matriz con datos emprendedores</p> <p>Llamada a cada emprendedor para validación de datos</p> <p>Ingreso de datos a sistema de pago</p> <p>Firma Convenio/Traspaso de recursos</p> <p>Envío video tutorial sobre cómo realizar la rendición de cuentas Capital Emprendedor 2022</p> <p>Envío de correo electrónico con convenio de recepción de recursos y documentos para rendición de cuentas</p> <p>Transferencia de recursos a emprendedores</p> <p>Seguimiento de recepción satisfactoria</p> <p>Recepción de rendición de cuentas/Encuesta satisfacción</p> <p>Llamada y envío de correo electrónico recordando rendición de cuentas a cada emprendedor</p> <p>Recepción y orden de rendiciones de cuenta</p> <p>Elaboración y envío de encuesta de satisfacción online a cada emprendedor</p> <p>Informe de uso de recursos "Programa Capital Emprendedor SOPRAVAL 2022"</p> <p>Análisis de resultados de encuesta y elaboración de informe</p> <p>Elaboración de informe de cierre del programa Capital Emprendedor SOPRAVAL 2022</p>
<b>Resultados obtenidos</b>	El 90% de los emprendedores seleccionados utiliza y rinde con éxito su financiamiento entregado por Capital Emprendedor
<b>Lugar geográfico de ejecución</b>	Comuna de La Ligua, Nogales, La Calera Hijuelas, Limache, Villa Alemana, Quilpué y Casablanca, Región de Valparaíso.
<b>¿Concluido al cierre del ejercicio?</b>	SI <input checked="" type="checkbox"/> NO <input type="checkbox"/> (marque con una X)

<b>NOMBRE DEL PROYECTO</b>	<b>7- Huertos Familiares La Estrella</b>
<b>Patrocinador/financista</b>	Agrosuper
<b>Público Objetivo / Usuarios</b>	Micro y pequeños emprendedores de la Comuna de La Estrella
<b>Objetivos del proyecto</b>	<p>“Implementar un programa que genere un impacto positivo para el sector de La Estrella con un foco cercano de relacionamiento entre Agrosuper y las/os participantes.”</p> <p>Objetivo Especifico 1: Dejar capacidades instaladas sobre técnicas de permacultura a vecinas/os de la comuna de La Estrella potenciando las capacidades locales en el proyecto.</p>
<b>Número de usuarios directos alcanzados</b>	88 personas (22 emprendedores y sus familias)
<b>Actividades realizadas</b>	<p>Planificación: Determinación de calendario de fechas para los siguientes meses de ejecución con sus respectivas actividades</p> <p>Talleres:</p> <p>Primer Taller “Permacultura”</p> <p>Segundo Taller “Aguas grises y Lombricompostaje”</p> <p>Selección: Selección de 22 beneficiaria/os de acuerdo con una rubrica de evaluación de la postulación.</p> <p>Entrega de equipamiento</p> <p>Seguimiento</p> <p>Hito final: Fiesta de Cosecha</p>
<b>Resultados obtenidos</b>	<p>El 70% de las/os participantes cosecharon 10-20 distintas variedades de hortalizas y/o hierbas en el curso del programa.</p> <p>Más del 80% de las/os participantes quedan con una buena o excelente percepción de la jornada de taller.</p> <p>Selección de 22 beneficiaria/os de acuerdo con una rubrica de evaluación de la Postulación</p> <p>Más del 80% de las/os beneficiarias/os participan en el encuentro. Más del 80% de las/os participantes de muestra los conocimientos adquiridos.</p>
<b>Lugar geográfico de ejecución</b>	Comuna La Estrella, Región del Libertador General Bernardo O'Higgins
<b>¿Concluido al cierre del ejercicio?</b>	SI <input checked="" type="checkbox"/> NO <input type="checkbox"/> (marque con una X)

<b>NOMBRE DEL PROYECTO</b>	<b>8- Agua camiones aljibe para comunidad del El Melón</b>
<b>Patrocinador/financista</b>	Anglo American
<b>Público Objetivo / Usuarios</b>	Habitantes de la Comuna de El Melón
<b>Objetivos del proyecto</b>	Producto de la escasez hídrica que vive El Melón, este proyecto busca aportar, a los vecinos disponibilidad de agua para consumo humano.
<b>Número de usuarios directos alcanzados</b>	5.500 personas de la comunidad
<b>Actividades realizadas</b>	Agua entregada
<b>Resultados obtenidos</b>	<ul style="list-style-type: none"> <li>- Entre el 16 de marzo al 17 de junio 2022 (94 días), se realizaron 2.359 viajes de traslado de agua a APR's de El Melón.</li> <li>- Se entregan en total 46.240 m3 de agua potable.</li> <li>- Se realiza entrega de agua en los siguientes puntos de entrega: Estanque La Unión, Estanque Cemento Melón, APR Gabriela Mistral, Estanque Villa Disputada, APR Los Caleos y Dreen El Melón</li> <li>- Se presenta una buena evaluación de los encargados de los APR y puntos de entrega de agua potable, durante los 90 días que considera el informe de avance.</li> </ul>
<b>Lugar geográfico de ejecución</b>	El Melón, Región de Valparaíso
<b>¿Concluido al cierre del ejercicio?</b>	SI <input checked="" type="checkbox"/> NO <input type="checkbox"/> (marque con una X)

<b>NOMBRE DEL PROYECTO</b>	<b>9- Aporte de Agua Potable para Vecinos del Melón Urbano</b>
<b>Patrocinador/financista</b>	Anglo American
<b>Público Objetivo / Usuarios</b>	Habitantes de la Comuna de El Melón
<b>Objetivos del proyecto</b>	<p>Producto de la escasez hídrica que vive El Melón, este proyecto busca aportar, a los vecinos disponibilidad de agua para consumo humano.</p> <p>Aportar 1.080 m3 de agua potable a los vecinos del Melón Urbano. Primer ciclo de entrega  Aportar 1.920 m3 de agua potable a los vecinos del Melón Urbano. Primer ciclo de entrega</p>
<b>Número de usuarios directos alcanzados</b>	5.500 personas de la comunidad
<b>Actividades realizadas</b>	Agua entregada
<b>Resultados obtenidos</b>	<ul style="list-style-type: none"> <li>- Entre el 19 de febrero y 06 de marzo del 2022, se realizaron 65 viajes de traslado de agua a APR de El Melón.</li> <li>- Se entregan en total 1.300 m3 de agua, lo cual es un aumento en relación a lo fijado en la propuesta inicial de 1.080 m3 de agua (aumento de 220 m3).</li> <li>- Se realiza entrega de agua en los siguientes puntos de entrega: Estanque .Acumuladores Municipal El Melón, APR Gabriela Mistral y Dreen Municipal.</li> <li>- Se presenta una buena evaluación de los encargados de los APR y puntos de entrega de agua potable, durante el primero ciclo de entrega.</li> </ul>

<b>Lugar geográfico de ejecución</b>	El Melón, Región de Valparaíso
<b>¿Concluido al cierre del ejercicio?</b>	SI <input checked="" type="checkbox"/> NO <input type="checkbox"/> (marque con una X)

<b>NOMBRE DEL PROYECTO</b>	<b>10- Celebración de Fiesta de Navidad 2022 de las JJVV de Nogales</b>
<b>Patrocinador/financista</b>	Anglo American
<b>Público Objetivo / Usuarios</b>	Organizaciones sociales de vecinos de la Comuna de Nogales Niños y Niñas de la Comuna de Nogales
<b>Objetivos del proyecto</b>	Apoyar la ejecución de actividades de celebración de “Fiesta de Navidad en Nogales” en un conjunto de organizaciones sociales de la comuna.
<b>Número de usuarios directos alcanzados</b>	4.000 niños y niñas de la Comuna de Nogales
<b>Actividades realizadas</b>	FLS implementa un Formulario Google Forms donde se solicita a cada organización – previo a la recepción de dinero – donde deben describir la actividad concreta que planifican ejecutar con los fondos del aporte, registrando los datos de la organización y datos para la transferencia bancaria. Se solicita la firma a cada representante de juntas de vecinos u organizaciones sociales una carta y un formulario de descripción, donde se comprometen a utilizar los recursos entregados en la generación de una actividad de celebración del “Fiesta de Navidad en Nogales”, generando una lista con cada uno de los beneficiados (as). Se transfiere la cantidad de \$250.000 a cada una de las organizaciones sociales para ejecutar actividad de celebración de “Fiesta de Navidad en Nogales”. Cada organización social receptora del dinero ejecuta la actividad comprometida, realiza registros fotográficos, genera listas de beneficiarios (niñas y niños) que participan de las actividades.
<b>Resultados obtenidos</b>	Trasferencia de Recursos Monetarios a las organizaciones sociales. Ejecución de las actividades de fin de año comprometidas por cada organización social
<b>Lugar geográfico de ejecución</b>	Comuna de Nogales, Región de Valparaíso
<b>¿Concluido al cierre del ejercicio?</b>	SI <input checked="" type="checkbox"/> NO <input type="checkbox"/> (marque con una X)

<b>NOMBRE DEL PROYECTO</b>	<b>11- Computadores e impresoras para JJVV El Melón</b>
<b>Patrocinador/financista</b>	Anglo American
<b>Público Objetivo / Usuarios</b>	Juntas de Vecinos de El Melón
<b>Objetivos del proyecto</b>	Fortalecer las capacidades de gestión informática de las Juntas de Vecinos de El Melón.
<b>Número de usuarios directos alcanzados</b>	440 personas aproximadamente (22 Juntas de Vecinos)
<b>Actividades realizadas</b>	Compra y entrega de computadores, impresora y pack de impresión para cada una de las JJVV asociadas a la UNCO, así como también un par de equipos para la UNCO como tal. En total 23 equipos.
<b>Resultados obtenidos</b>	- 21 Juntas de vecinos y la UNCO de El Melón reciben equipo de gestión informática para su trabajo diario - El día 07 de diciembre 2022 se realiza Ceremonia de entrega de set a representantes de JJVV - Se presenta una buena evaluación de los representantes de la Juntas de vecinos de El Melón.
<b>Lugar geográfico de ejecución</b>	Localidad El Melón, Comuna de Nogales, Región de Valparaíso
<b>¿Concluido al cierre del ejercicio?</b>	SI <input checked="" type="checkbox"/> NO <input type="checkbox"/> (marque con una X)

<b>NOMBRE DEL PROYECTO</b>	<b>12- Cultura Veraniega</b>
<b>Patrocinador/financista</b>	Anglo American
<b>Público Objetivo / Usuarios</b>	Habitantes de las Comunas de Nogales, Catemu, Panquehue y Llay Llay
<b>Objetivos del proyecto</b>	Implementar un programa cultural para la comunidad, el cual permita (a distancias) la reflexión y disfrute, mediante diversas expresiones artísticas, expuestas de forma gratuita, durante el periodo estival
<b>Número de usuarios directos alcanzados</b>	1.200 personas
<b>Actividades realizadas</b>	Concierto Nacional Obra de Teatro Show Stand Comedy Nacional Pasacalles} Concierto y muestra artistas locales Transmisión Online
<b>Resultados obtenidos</b>	Se realizó el 90% de los eventos online planificados por el proyecto, contando con 5.480 visualizaciones.
<b>Lugar geográfico de ejecución</b>	Comunas de Nogales, Catemu, Panquehue y Llay Llay, Región de Valparaíso
<b>¿Concluido al cierre del ejercicio?</b>	SI <input checked="" type="checkbox"/> NO <input type="checkbox"/> (marque con una X)

<b>NOMBRE DEL PROYECTO</b>	<b>13- Celebración Día del Niño Nogales 2022</b>
<b>Patrocinador/financista</b>	Anglo American
<b>Público Objetivo / Usuarios</b>	Niños y Niñas de la Comuna de Nogales
<b>Objetivos del proyecto</b>	Ejecutar actos festivos para la celebración del "Día del Niño" en los barrios de la comuna de Nogales El proyecto pretende apoyar a organizaciones de la comuna de en la generación de actividades de celebración del "Día del Niño".
<b>Número de usuarios directos alcanzados</b>	2.843 niños y niñas
<b>Actividades realizadas</b>	Ejecución de actos festivos para la celebración del "Día del Niño" en los barrios de la comuna de Nogales Transferencia \$250.000 a 34 organizaciones (31 JVVV y 3 organizaciones sociales) para ejecutar la actividad de celebración del "Día del niño". Transferencia \$1.000.000 a la Unión Comunal de El Melón para ejecutar la actividad de celebración del "Día del Niño"
<b>Resultados obtenidos</b>	2.843 niños y niñas de la comuna de Nogales celebran el "Día del Niño" Se presenta una buena evaluación de los representantes de la Juntas de vecinos y organizaciones sociales de la Comuna.
<b>Lugar geográfico de ejecución</b>	Comuna de Nogales, Región de Valparaíso
<b>¿Concluido al cierre del ejercicio?</b>	SI <input checked="" type="checkbox"/> NO <input type="checkbox"/> (marque con una X)

<b>NOMBRE DEL PROYECTO</b>	<b>14- Forraje para Acampados de Nogales</b>
<b>Patrocinador/financista</b>	Anglo American
<b>Público Objetivo / Usuarios</b>	Ganaderos y crianceros de Melón Rural
<b>Objetivos del proyecto</b>	Colaborar con los crianceros del área de interés de ES que, afectados por la crisis hídrica global, se ven limitados en forraje para sus animales. Entregar un stock de forraje para los crianceros de la organización CRIANCEROS ACAMPAOS DE NOGALES.
<b>Número de usuarios directos alcanzados</b>	400 personas en total (100 crianceros y sus familias)
<b>Actividades realizadas</b>	Emisión de la Orden de Compra al proveedor Análisis de detalle de las coordinaciones operativas, puesta en marcha de las operaciones de aseguramiento previo al despacho Traslado de camiones desde el Proveedor a un punto de cada comunidad. Descarga de los fardos del camión principal hacia las camionetas o vehículos de los crianceros Traslado de los fardos – por los crianceros – hacia sus campos. Evaluación final de la actividad
<b>Resultados obtenidos</b>	- Se realiza sin novedades la entrega de fardos de alfalfa al grupo de crianceros "Acampaos de Nogales dentro del plazo establecido en la Carta Entrega de Donación "Forraje para Acampaos de Nogales". - Se aprecia una muy buena recepción por parte de los Crianceros en relación con la ayuda entregada, lo cual facilitó el desarrollo de la entrega.
<b>Lugar geográfico de ejecución</b>	Melón Rural, Región de Valparaíso
<b>¿Concluido al cierre del ejercicio?</b>	SI <input checked="" type="checkbox"/> NO <input type="checkbox"/> (marque con una X)

<b>NOMBRE DEL PROYECTO</b>	<b>15- Forraje para pequeños crianceros de Collahue y Garretón</b>
<b>Patrocinador/financista</b>	Anglo American
<b>Público Objetivo / Usuarios</b>	Ganaderos y crianceros de Collahue y El Garretón
<b>Objetivos del proyecto</b>	Colaborar con los crianceros del área de interés de ES que afectados por la crisis hídrica global, se ven limitados en forraje para sus animales. Entregar un stock de forraje para los crianceros de Collahue Entregar un stock de forraje para los crianceros de El Garretón
<b>Número de usuarios directos alcanzados</b>	328 personas (82 crianceros y sus familias)
<b>Actividades realizadas</b>	Emisión de la Orden de Compra al proveedor Análisis de detalle de las coordinaciones operativas, puesta en marcha de las operaciones de aseguramiento previo al despacho Traslado de camiones desde el Proveedor a un punto de cada comunidad. Descarga de los fardos del camión principal hacia las camionetas o vehículos de los crianceros Traslado de los fardos – por los crianceros – hacia sus campos. Evaluación final de la actividad
<b>Resultados obtenidos</b>	Se realiza sin novedades la entrega de fardo de alfalfa en los sectores de Collahue y El Garretón, dentro del plazo de dos meses establecidos en la Carta Entrega de Donación “Forraje para pequeños crianceros de Collahue y Garretón”. - Tanto en el sector de Collahue, como en el sector de El Garretón, se aprecia una muy buena recepción por parte de los crianceros en relación a la ayuda entregada, lo cual facilitó el desarrollo de ambas entregas.
<b>Lugar geográfico de ejecución</b>	Localidad de Collahue y El Garretón, Comuna de Nogales, Región de Valparaíso
<b>¿Concluido al cierre del ejercicio?</b>	SI <input checked="" type="checkbox"/> NO <input type="checkbox"/> (marque con una X)

<b>NOMBRE DEL PROYECTO</b>	<b>16- Forraje para crianceros de JJ.VV Macal 3 rural</b>
<b>Patrocinador/financista</b>	Anglo American
<b>Público Objetivo / Usuarios</b>	Ganaderos y crianceros de JJ.VV Macal 3 rural
<b>Objetivos del proyecto</b>	Colaborar con los crianceros del área de interés de ES que, afectados por la crisis hídrica global, se ven limitados en forraje para sus animales. Entregar un stock de forraje para los crianceros de la JVV Macal 3 Rural.
<b>Número de usuarios directos alcanzados</b>	420 personas ( 19 crianceros y sus familias)
<b>Actividades realizadas</b>	Emisión de la Orden de Compra al proveedor Análisis de detalle de las coordinaciones operativas, puesta en marcha de las operaciones de aseguramiento previo al despacho Traslado de camiones desde el Proveedor a un punto de cada comunidad. Descarga de los fardos del camión principal hacia las camionetas o vehículos de los crianceros Traslado de los fardos – por los crianceros – hacia sus campos. Evaluación final de la actividad
<b>Resultados obtenidos</b>	- Se realiza sin novedades la entrega de fardos de alfalfa en los sector de Macal 3 Rural y dentro del plazo establecido en la Carta Entrega de Donación “Forraje para pequeños crianceros de JJ.VV Macal 3 rural”.



<b>Lugar geográfico de ejecución</b>	Localidad Macal Rural, Comuna de Nogales, Región de Valparaíso
<b>¿Concluido al cierre del ejercicio?</b>	SI <input checked="" type="checkbox"/> NO <input type="checkbox"/> (marque con una X)

<b>NOMBRE DEL PROYECTO</b>	<b>17- Forraje para pequeños crianceros de Chamizal, Escorial, Garretón, Santa Isabel</b>
<b>Patrocinador/financista</b>	Anglo American
<b>Público Objetivo / Usuarios</b>	Ganaderos y crianceros de la JJVV de Chamizal, El Escorial, Garretón, Santa Isabel.
<b>Objetivos del proyecto</b>	Colaborar con los crianceros del área de interés de ES que, afectados por la crisis hídrica global, se ven limitados en forraje para sus animales. Entregar un stock de forraje para los crianceros de la JJVV de Chamizal, El Escorial, Garretón, Santa Isabel.
<b>Número de usuarios directos alcanzados</b>	576 personas (144 crianceros y sus familias)
<b>Actividades realizadas</b>	Emisión de la Orden de Compra al proveedor Análisis de detalle de las coordinaciones operativas, puesta en marcha de las operaciones de aseguramiento previo al despacho Traslado de camiones desde el Proveedor a un punto de cada comunidad. Descarga de los fardos del camión principal hacia las camionetas o vehículos de los crianceros Traslado de los fardos – por los crianceros – hacia sus campos. Evaluación final de la actividad
<b>Resultados obtenidos</b>	- Se realiza sin novedades la entrega de fardos de alfalfa en los sector de Macal 3 Rural y dentro del plazo establecido en la Carta Entrega de Donación “Forraje para pequeños crianceros de Chamizal, Escorial, Garretón, Santa Isabel”.
<b>Lugar geográfico de ejecución</b>	Localidades de Chamizal, El Escorial, Garretón, Santa Isabel, Comuna de Nogales, Región de Valparaíso
<b>¿Concluido al cierre del ejercicio?</b>	SI <input checked="" type="checkbox"/> NO <input type="checkbox"/> (marque con una X)

<b>NOMBRE DEL PROYECTO</b>	<b>18- Limpieza Canal El Melón 2021- 2022</b>
<b>Patrocinador/financista</b>	Anglo American
<b>Público Objetivo / Usuarios</b>	Socios directos del “Comité Regantes ex Hacienda El Melón”
<b>Objetivos del proyecto</b>	Limpieza el canal El Melón, que se encuentra lleno de arbustos y otros elementos que impiden la circulación natural de las aguas
<b>Número de usuarios directos alcanzados</b>	1600 personas
<b>Actividades realizadas</b>	<ul style="list-style-type: none"> <li>• MES 1. Limpieza de bocatoma hasta la compuerta de Torrejón (5 KM).</li> <li>• MES 2. Limpieza de 10 km desde Callejón Vergara hasta la Quebrada del Cura</li> <li>• MES 3. Limpieza de 10 km, desde Quebrada del Cura hasta sector de La Peña.</li> <li>• MES 4. Limpieza de 10 km desde el Estero Garretón hasta sector de Los Caleos</li> <li>• MES 5. Limpieza de 15 km. Limpieza del Estero el Cobre, con el propósito de llevar el Tranque</li> </ul>

	Collahue antes del próximo invierno. • MES 6. Solución de pendientes menores. Entrega de informe de cierre del proyecto.
<b>Resultados obtenidos</b>	- Entre 12 meses se concretó la limpieza del 100% de los kilómetros del canal (44Km de largo), desde Punta Torrejón (Hijuelas) hasta el túnel de El Melón (Nogales).
<b>Lugar geográfico de ejecución</b>	El Melón, Comuna de Nogales, Región de Valparaíso
<b>¿Concluido al cierre del ejercicio?</b>	SI <input checked="" type="checkbox"/> NO <input type="checkbox"/> (marque con una X)

<b>NOMBRE DEL PROYECTO</b>	<b>19- Preuniversitario Pionero 2022</b>
<b>Patrocinador/financista</b>	Anglo American
<b>Público Objetivo / Usuarios</b>	Estudiantes de 3° y 4° Medio de Establecimientos focalizados. (Liceo Fernando Silva Castellón, Liceo Pedro Aguirre Cerda, Liceo América, San Esteban Mártir, San Joaquín, Colegio Lo Barnechea y Colegio Farellones. )
<b>Objetivos del proyecto</b>	Aumentar la posibilidad de acceso a la educación superior de los estudiantes de colegios focalizados y del sector de Nogales.
<b>Número de usuarios directos alcanzados</b>	190 estudiantes
<b>Actividades realizadas</b>	Etapa 1- Convocatoria Campaña realizada de manera online mediante la página web de Fundación La Semilla, RRSS, a través de los establecimientos Etapa 2- Selección 190 cupos para el preu Pionero mediante postulación en formulario de Google (considera sobrecupo indicado por FAA). *480 postulantes totales Etapa 3- Inicio Clases Ceremonia de inauguración con estudiantes seleccionados para dar inicio a las clases online. Llamados telefónicos y apoyo etapa de inducción Etapa 4- Acompañamiento 10 meses de seguimiento e implementación de acciones de acompañamiento a estudiantes. Etapa 5- Cierre Ceremonia de cierre online y premiación de estudiantes destacados a lo largo del Preuniversitario por su participación y avance académico Etapa 6- Coordinación 10 meses de plan de acción de vinculación con los establecimientos y entidades.
<b>Resultados obtenidos</b>	Postulaciones 480 Seleccionados 190 (con sobrecupo)  Retiro y cambios oficial de estudiantes durante el año: 43  inscritos total: 165 3M:68 estudiantes 4M: 89 estudiantes 8 intensivo
<b>Lugar geográfico de ejecución</b>	Comuna de Nogales y El Melón, Catemu, Los Andes, San Joaquín, Lo Barnechea y Farellones, Región de Valparaíso y Región Metropolitana
<b>¿Concluido al cierre del ejercicio?</b>	SI <input checked="" type="checkbox"/> NO <input type="checkbox"/> (marque con una X)

<b>NOMBRE DEL PROYECTO</b>	<b>20- Beca de Transporte Escolar Rural 2022</b>
<b>Patrocinador/financista</b>	Anglo American
<b>Público Objetivo / Usuarios</b>	Niños, niñas y jóvenes de la Comuna de Nogales
<b>Objetivos del proyecto</b>	Contribuir a reducir brechas sociales y geográficas de niños y jóvenes que residen en localidades rurales de la comuna de Nogales, en el contexto de Covid-19. Apoyar la educación de niños y jóvenes mediante la beca de traslado (y/o conectividad) diario que reduzca el ausentismo a clases.
<b>Número de usuarios directos alcanzados</b>	1.000 personas aproximadamente (360 estudiantes y sus familias)
<b>Actividades realizadas</b>	Activación de beca por familias/apoderados. Entrega de recursos de beca mensual a JJVV's. Monitoreo mensual de buen uso de la beca por cada beneficiario. Evaluación de satisfacción de familias/apoderados del proceso 2022
<b>Resultados obtenidos</b>	Cumplido el objetivo del proyecto, Se finaliza el proceso con el 99% de los cupos Iniciales cubiertas por los niños/as y jóvenes de los sectores focalizados (356 de 360) 174 apoderados confirman que este beneficio les sirvió para que sus hijos/as pudieran dirigirse diariamente a sus clases presenciales, 9 apoderados indican que la mayoría de las veces y sólo 3 familias indican que les fue útil para internet. De las 186 familias encuestadas, 182 reportan que sus estudiantes fueron promovidos de curso, y sólo 4 reprobaron el año escolar por situaciones personales.
<b>Lugar geográfico de ejecución</b>	Comuna de Nogales, Región de Valparaíso
<b>¿Concluido al cierre del ejercicio?</b>	SI <input checked="" type="checkbox"/> NO <input type="checkbox"/> (marque con una X)

<b>NOMBRE DEL PROYECTO</b>	<b>21- Adquisición Veterinaria Móvil Municipal</b>
<b>Patrocinador/financista</b>	Colbún
<b>Público Objetivo / Usuarios</b>	Mascotas y dueños de mascotas de la Comuna de Colbún
<b>Objetivos del proyecto</b>	Correcto uso en la Adquisición de clínica móvil en Programa de desparasitación y esterilización en terreno de animales de compañía. Aporte a la Municipalidad para la adquisición de la Clínica Veterinaria Móvil Acompañamiento del correcto uso del equipo adquirido con veterinario generando seguimiento y esterilizaciones en terreno.
<b>Número de usuarios directos alcanzados</b>	1.000 (500 mascotas y sus dueños) aproximadamente
<b>Actividades realizadas</b>	Compra de Clínica Veterinaria Móvil Reuniones en sectores a intervenir Profesional veterinario ejecutara las acciones en conjunto de esterilización FLS-MUNICIPALIDAD-COLBUN. Cierre de seguimiento Revisión de convenio hito final  Aporte a la Municipalidad para la adquisición de la Clínica Veterinaria Móvil Programa de esterilización a mascotas y animales de compañía

<b>Resultados obtenidos</b>	Compra de Clínica Veterinaria Móvil
<b>Lugar geográfico de ejecución</b>	Comuna de Colbún, Región del Maule
<b>¿Concluido al cierre del ejercicio?</b>	SI <input checked="" type="checkbox"/> NO <input type="checkbox"/> (marque con una X)

<b>NOMBRE DEL PROYECTO</b>	<b>22- PATATUR Eco Educativo 2022</b>
<b>Patrocinador/financista</b>	Iniciativa propia de Fundación La Semilla, Colaboración con Fundación Jardín Botánico, Universidad de Viña del Mar, PROPAL, Gestores Agroecológicos de Salesiano de Catemu, CONAF, Municipalidad de Hijuelas y los Ministerios del Deporte y Medio Ambiente.
<b>Público Objetivo / Usuarios</b>	Estudiantes de la Zona
<b>Objetivos del proyecto</b>	Es una oportunidad para integrar la educación formal con la posibilidad de interactuar de manera entretenida y novedosa con el medio ambiente, convirtiéndose este espacio en un aula abierta para el aprendizaje a través de la indagación y experiencia para ser aprovechado por los estudiantes de la región, promoviendo en ellos el respeto y el cuidado por el medio natural del que forma parte.
<b>Número de usuarios directos alcanzados</b>	465 personas ( estudiantes, profesores y monitores)
<b>Actividades realizadas</b>	Recorrido en Parque Nacional La Campana, Sector Palmas de Ocoa El recorrido está planificado en 10 estaciones: 1- Inicio Palma Solitaria 2- Estación manejo de residuos 3- Estación Pueblos Originarios 4- Estación Flora y Fauna 5- Mirador Amasijo 6- Recursos Hídricos 7- Estación del Silencio 8- Prevención de incendios 9- Principios no deje rastro 10- Estación nuestra tierra
<b>Resultados obtenidos</b>	Participación de más de 400 alumnos de establecimientos educacionales de la provincia de Quillota Se lleva a cabo la versión número 16 del Patatur Eco-Educativo en Parque Nacional la Campana, Palmas de Ocoa de la comuna de Hijuelas
<b>Lugar geográfico de ejecución</b>	Parque Nacional la Campana, Palmas de Ocoa de la Comuna de Hijuelas, Región de Valparaíso
<b>¿Concluido al cierre del ejercicio?</b>	SI <input checked="" type="checkbox"/> NO <input type="checkbox"/> (marque con una X)

<b>NOMBRE DEL PROYECTO</b>	<b>23- Programa Escuela de Líderes 2022</b>
<b>Patrocinador/financista</b>	Iniciativa propia de Fundación La Semilla
<b>Público Objetivo / Usuarios</b>	Estudiantes entre 8° Básico y 2° Medio del Colegio Valle del Aconcagua
<b>Objetivos del proyecto</b>	Crear instancias de encuentro personal y de reflexión, en donde se pueda reconocer las emociones y habilidades de liderazgo de cada uno de los estudiantes entre 8° Básico y 2° Medio, con la intención de encontrar su verdadera esencia y misión en la sociedad actual, junto a su familia, amigos y establecimiento educacional.
<b>Número de usuarios directos alcanzados</b>	60 alumnos
<b>Actividades realizadas</b>	<p>Durante 2022, se realizaron reuniones periódicas con el grupo de jóvenes participante de del programa, fueron 5 encuentros presenciales en dependencias de Fundación la Semilla además de 3 actividades de voluntariados con una participación aproximada de cada actividad de alrededor de 15 participantes</p> <p>La reactivación de escuela de líderes en establecimientos educacionales en el 2022 inicio en el segundo semestre en Colegio Valle del Aconcagua con los cursos 8° Básico y 2° Medio realizando 8 módulos en cada curso, además de una actividad de cierre con el 2o Medio de voluntariado en centro terapéutico levántate</p> <p>Actividades principales realizadas:</p> <ul style="list-style-type: none"> <li>✓ Taller de liderazgo</li> <li>✓ Taller de Reciclaje</li> <li>✓ Taller de Recreación</li> <li>✓ Gestión de Emociones</li> </ul>
<b>Resultados obtenidos</b>	<p>Encuentros de líderes: Cantidad de participantes por encuentro: 20 personas aprox</p> <p>Voluntariados:</p> <p>Durante el año 2022 se realizaron 3 voluntariados</p> <p>Lugar: Refugio de niñas de los Andes Cantidad de participantes totales: 30</p> <p>Lugar: Escuela Nuestra Señora del Encuentro Cantidad de participantes totales: 25</p> <p>Lugar: Refugio de niños "Virgen de los desamparados" Cantidad de participantes totales: 25</p>
<b>Lugar geográfico de ejecución</b>	Fundación La Semilla, Comuna de Hijuelas, Región de Valparaíso
<b>¿Concluido al cierre del ejercicio?</b>	SI <input checked="" type="checkbox"/> NO <input type="checkbox"/> (marque con una X)

<b>NOMBRE DEL PROYECTO</b>	<b>24- Centro Agroecológico de Catemu en Escuela Agrícola Salesiana</b>
<b>Patrocinador/financista</b>	Iniciativa impulsada por Fundación La Semilla
<b>Público Objetivo / Usuarios</b>	Estudiantes y Profesores del Centro Agroecológico de la Escuela Agrícola Salesiana
<b>Objetivos del proyecto</b>	Gestionar asesorías a los equipos pedagógicos y productivos, para lograr en el más corto plazo un Centro Regional de Formación Agroecológica, acorde al proyecto educativo de la Escuela (PEI) y a los lineamientos que proponen los Objetivos para el Desarrollo Sostenible ODS de la ONU.
<b>Número de usuarios directos alcanzados</b>	300 alumnos aproximadamente
<b>Actividades realizadas</b>	3 Talleres con grupo de Agroecología (Sustentabilidad, Sostenibilidad, Ecología, agricultura, Agronomía, Sistemas agroecológicos) 1 curso con Certificación de Agroecología
<b>Resultados obtenidos</b>	Certificación Curso Agroecología a 4° Medios
<b>Lugar geográfico de ejecución</b>	Escuela Agrícola Salesiana, Comuna de Catemu, Región de Valparaíso
<b>¿Concluido al cierre del ejercicio?</b>	SI <input checked="" type="checkbox"/> NO <input type="checkbox"/> (marque con una X)

<b>NOMBRE DEL PROYECTO</b>	<b>25- Campamentos y Colonias de Verano 2022</b>
<b>Patrocinador/financista</b>	Fundación Refugio de Cristo y Fundación La Semilla
<b>Público Objetivo / Usuarios</b>	Niños y Niñas de la residencia de Refugio de Cristo
<b>Objetivos del proyecto</b>	Generar un espacio de esparcimiento y valores, que fortalezcan el desarrollo de niños y niñas, mediante actividades recreativas, formativas y ambientales en espacios de alto valor natural.
<b>Número de usuarios directos alcanzados</b>	78 niños y niñas
<b>Actividades realizadas</b>	<p><u>Campamento La Calera</u> <u>Refugio Virgen de los Desamparados</u></p> <p><u>Campamento Quillota</u> <u>MANUEL DE TEZANOS Pinto</u></p> <p><u>Campamento LIMACHE</u> <u>Refugios San patricio</u></p> <p>Actividades principales realizadas: Juegos de integración y trabajo en equipo, karaoke, Yincana, búsqueda del tesoro, pasaporte juegos nocturnos, juegos acuáticos, noche de cine y fogata</p> <p>Talleres: Taller de pulseras de macramé, greda, dibujo, talleres deportivos y taller de circo</p> <p>Salidas recreativas: Centro Ecuestre, Observatorio y planetario Ocoa, Museo Naval de Valparaíso, Clases de Surf y Bodyboard en Concón.</p>

	<u>Colonias de verano</u> <u>Refugio de Niñas Los Andes</u>  Actividades principales realizadas: juegos de integración y trabajo en equipo, yincana, búsqueda del tesoro  Talleres: Deportes, pulseras de macramé
<b>Resultados obtenidos</b>	Durante el verano 2022 se realizó  Campamento preparatorio para monitores 1 Colonia de Verano 5 campamentos sociales junto a Fundación Refugio de Cristo  78 Niñ@s participaron durante colonias y campamentos 20 monitores de Fundación la Semilla participaron como voluntarios durante la temporada de verano En total fueron 28 días de actividades recreativas
<b>Lugar geográfico de ejecución</b>	Fundación La Semilla, Comuna de Hijuelas, Región de Valparaíso
<b>¿Concluido al cierre del ejercicio?</b>	SI <input checked="" type="checkbox"/> NO <input type="checkbox"/> (marque con una X)

<b>NOMBRE DEL PROYECTO</b>	<b>26- ESCUELA GASMAR 2022</b> <b>Proyecto Certificación Medio Ambiental</b> <b>Escuela Sargento Aldea y Escuela Campiche</b>
<b>Patrocinador/financista</b>	Gasmar
<b>Público Objetivo / Usuarios</b>	Escuela Sargento Aldea y Escuela Campiche
<b>Objetivos del proyecto</b>	Busca desarrollar líneas de acción complementarias para fortalecer la responsabilidad ambiental, el cuidado y protección al medio ambiente a través de redes asociativas Objetivo General Apoyar, orientar y visibilizar el trabajo ambiental realizado en la Escuela Sargento Aldea para que esté en proceso de Certificación de Escuelas Sustentables del MMA.  Asesoría SNCAE Escuela Sargento Aldea Asesoría SNCAE 2022 Escuela Campiche
<b>Número de usuarios directos alcanzados</b>	1.000 estudiantes y profesores aproximadamente
<b>Actividades realizadas</b>	Reuniones de Asesoría SNCAE mensual Taller de ODS para alumnos Taller de propuesta 2023 con profesores Creación de propuesta SNCAE 2023 Reuniones de asesoría SNCAE quincenal Taller de calentamiento global y ODS Proyecto formadores ambientales Creación de expediente SNCAE
<b>Lugar geográfico de ejecución</b>	Escuela Sargento Aldea y Escuela Campiche, Comuna de Puchuncaví, Región de Valparaíso

¿Concluido al cierre del ejercicio? SI  NO  (marque con una X)

<b>NOMBRE DEL PROYECTO</b>	<b>27- GORE CENPAR 2022</b> <b>“Transferencia Rehabilitación Física y Cognitiva de personas con Parkinson en la Región Metropolitana”</b>
<b>Patrocinador/financista</b>	Gobierno Regional Metropolitano
<b>Público Objetivo / Usuarios</b>	Adultos mayores de la Comuna de Pirque y Calera de Tango
<b>Objetivos del proyecto</b>	Fortalecer y promover la integración social del adulto mayor a través de mejorar su calidad de vida e independencia con atenciones clínicas y de rehabilitación con alto expertiz neurológico que mejoren su autonomía y autodependencia.
<b>Número de usuarios directos alcanzados</b>	80 adultos mayores
<b>Actividades realizadas</b>	Atenciones Neurológicas Evaluación Rehabilitación Sesiones de Rehabilitación Grupales Capacitación a Familiares y cuidadores
<b>Resultados obtenidos</b>	PRESTACIONES ENTREGADAS 40 Adultos Mayores de la comuna de Pirque 40 Adultos Mayores de la comuna de Calera de Tango
<b>Lugar geográfico de ejecución</b>	Comuna de Pirque y Calera de Tango, Región Metropolitana
¿Concluido al cierre del ejercicio?	SI <input type="checkbox"/> NO <input checked="" type="checkbox"/> (marque con una X)

<b>NOMBRE DEL PROYECTO</b>	<b>28- Diálogos para el desarrollo en la localidad de Sierra Gorda 2022-2023</b>
<b>Patrocinador/financista</b>	Minera Centinela
<b>Público Objetivo / Usuarios</b>	Habitantes de la Localidad de Sierra Gorda
<b>Objetivos del proyecto</b>	Generar participativamente iniciativas locales de desarrollo sostenibles y de bienestar para la localidad de Sierra Gorda.
<b>Número de usuarios directos alcanzados</b>	976 personas
<b>Actividades realizadas</b>	<b>PARTICIPACIÓN CIUDADANA</b>  ETAPA DE DIÁLOGOS Confeción de bases y formulario junto a 9 representantes de agrupaciones. 36 asistentes al Lanzamiento Oficial del Programa Diálogos para el Desarrollo.  POSTULACIONES Postulación de 8 ideas de proyectos a través de la plataforma CitizenLab.



	<p>VOTACIONES</p> <p>239 personas habilitadas para votar a través de la plataforma CitizenLab. 87 personas validadas emitieron su voto. 154 votos emitidos.</p> <p>PROYECTOS</p> <ol style="list-style-type: none"> <li><b>Segunda Etapa Cierres Perimetrales y mejoramiento mausoleo adultos mayores:</b> Mejorar la calidad de vida adultos mayores y personas vulnerables del 40% según el registro social de hogares de la localidad de Sierra Gorda, a través del mejoramiento de los cierres perimetrales de sus domicilios. <b>Mejoramiento memorial Adulto mayores:</b> Mejorar la calidad de vida de los vecinos y vecinas de la localidad de Sierra Gorda, a través del mejoramiento del memorial y las instalaciones de los nichos de los adultos mayores.</li> <li><b>Recuperación Pulmón Verde :</b>Mejorar la calidad de vida de los vecinos y vecinas de la localidad de Sierra Gorda, a través del mejoramiento de las áreas verdes del sector denominado "Pulmón Verde". Sumado a esto, concientizar sobre el cuidado y resguardo del medio ambiente, a través de la protección de las especies presentes en estos espacios de encuentro.</li> <li><b>Educación Universal (A través de la franquicia SENCE):</b> Generar instancias de aprendizaje en el área de mecánica automotriz, para apoyar el desarrollo personal de los habitantes de Sierra Gorda.</li> </ol> <p>12 VECINOS Y VECINAS DE SIERRA GORDA PARTICIPANDO EN LAS DISTINTAS COMISIONES</p>
<b>Resultados obtenidos</b>	<p>PROYECTO CIERRES PERIMETRALES 12 BENEFICIARIOS</p> <p>RECUPERACIÓN PULMÓN VERDE 900 BENEFICIARIOS APROXIMADAMENTE</p> <p>EDUCACIÓN UNIVERSAL 30 BENEFICIARIOS</p>
<b>Lugar geográfico de ejecución</b>	Localidad de Sierra Gorda, Región de Antofagasta
<b>¿Concluido al cierre del ejercicio?</b>	SI <input type="checkbox"/> NO <input checked="" type="checkbox"/> (marque con una X)

<b>NOMBRE DEL PROYECTO</b>	<b>29- Fondo agrícola 2022</b>
<b>Patrocinador/financista</b>	Minera El Abra
<b>Público Objetivo / Usuarios</b>	Organizaciones agrupaciones, cooperadores y pequeños productores que desarrollen actividad agrícola y pecuaria de zonas rurales de Alto el Loa, Quillagua, Ollagüe y Calama.
<b>Objetivos del proyecto</b>	Estimular y fortalecer la adquisición de capacidades, conocimientos e infraestructura o materiales, por parte de los distintos agricultores, agrupaciones o cooperados en el desarrollo sostenible de estos. Todo esto para fortalecer su aplicación en el proceso de producción y comercialización para generar un aporte real a las distintas comunidades.
<b>Número de usuarios directos alcanzados</b>	140 personas (35 pequeños productores y sus familias)
<b>Actividades realizadas</b>	<p>Proceso de Construcción de Bases de Postulación.  Proceso de Validación de Bases.  Difusión Gráfica Lanzamiento Fondo Agrícola de Desarrollo Rural  Lanzamiento Fondo Agrícola de Desarrollo Rural  Apoyos para la Postulación.  Presentación Fondo Agrícola de Desarrollo Rural en la ASAC  Charla Informativa Digital Fondo Agrícola de Desarrollo Rural.  Presentación Fondo Agrícola de Desarrollo Rural en Quillagua.  Apoyo Postulación Fondo Agrícola de Desarrollo Rural en ASAC.  Presentación Fondo Agrícola de Desarrollo Rural en Caspana.  Presentación Fondo Agrícola de Desarrollo Rural en Ollagüe.  Presentación Fondo Agrícola de Desarrollo Rural en Chunchuri.  Recepción y apoyo postulaciones Fondo Agrícola de Desarrollo Rural en Asociación de Agricultores de Calama.</p> <p>Líneas de Trabajo  ★ Apoyo Técnico Agrícola.  ★ Apoyo en la administración de Fondos.</p> <p>Línea Apoyo Técnico Agrícola.  ● Visitas Técnicas Orientaciones Agrícolas.  ● Seguimiento de Avance de Proyecto.</p> <p>Ruta Agroecológica  Diagnóstico Agroecológico</p>
<b>Resultados obtenidos</b>	Proyectos Adjudicadores de Fondo: 35
<b>Lugar geográfico de ejecución</b>	Localidad de Quillagua, Caspana, Ollagüe y Chunchurri
<b>¿Concluido al cierre del ejercicio?</b>	SI <input checked="" type="checkbox"/> NO <input type="checkbox"/> (marque con una X)

<b>NOMBRE DEL PROYECTO</b>	<b>30- Fondo de Desarrollo Comunitario 2021-2022</b>
<b>Patrocinador/financista</b>	Minera Los Pelambres
<b>Público Objetivo / Usuarios</b>	Habitantes de la Localidad de Caimanes
<b>Objetivos del proyecto</b>	<p>Financiar y desarrollar iniciativas que favorezcan la participación, convivencia y asociatividad mejorando la calidad de vida de los habitantes de la localidad de Caimanes.</p> <p>Objetivos específicos:</p> <ol style="list-style-type: none"> <li>1. Ampliar los espacios de participación, convivencia y asociatividad comunitaria de la localidad.</li> <li>2. Resolver una necesidad o desafío previamente identificado y validado por la comunidad.</li> <li>3. Ejecutar iniciativas que apunten al bien común y al desarrollo de la comunidad.</li> </ol>
<b>Número de usuarios directos alcanzados</b>	800 habitantes aproximadamente
<b>Actividades realizadas</b>	<p>Ejecución de iniciativas del FDC 2021 – 2022</p> <p>Iniciativas de infraestructura:  Recambio postación antena (paneles solares)  Instalación kit fotovoltaicos domiciliarios El rincón  Instalación Termos Solares domiciliarios El Rincón</p> <p>Iniciativas de Equipamiento:  Traje formal bomberos  Amplificación e iluminación CGPA CVO  Equipamiento Cocina  Equipamiento Mobiliario sede club deportivo  Equipamiento para la salud de Caimanes  Equipamiento cocina parroquia  Equipamiento para Kayumañke  Equipamiento para nuestros niños  Equipamiento Cocina  Equipamiento cocina Junta de Vecinos N° 4  Equipamiento bombas ssr</p> <p>Iniciativas fines culturales y fondo caso especial FDC:  Conmemoración socios SSR 55 años de historia  Instalación compras radio  Para celebrar Festividades  Ambientación Caimanes  Programa verano Caimanes  Celebración Navideña</p>
<b>Resultados obtenidos</b>	<p>A la fecha del presente informe se han finalizado 19 Iniciativas a través del convenio FDC 2021-2022.</p> <p>Y 17 iniciativas se encuentra en ejecución por el presente convenio.</p>
<b>Lugar geográfico de ejecución</b>	Localidad de Caimanes, Comuna de Los Vilos, Región de Coquimbo
<b>¿Concluido al cierre del ejercicio?</b>	SI <input type="checkbox"/> NO <input checked="" type="checkbox"/> (marque con una X)

<b>NOMBRE DEL PROYECTO</b>	<b>31- Proyecto Activaciones Comunitarias</b>
<b>Patrocinador/financista</b>	Minera Los Pelambres
<b>Público Objetivo / Usuarios</b>	Habitantes de la Localidad de Caimanes
<b>Objetivos del proyecto</b>	<p>Esta iniciativa busca formalizar y continuar con el apoyo a las actividades propias de las comunidades de interés en los ámbitos culturales, sociales, artísticos, deportivos, patrimoniales y educacionales, las que deberán ser solicitadas formalmente por las respectivas comunidades.</p> <p>Con el objetivo de “Mantener un buen relacionamiento cotidiano con la Comunidad de Caimanes”.</p> <p>Las líneas de acción de Programa son:</p> <p>a) Activaciones comunitarias, el cual busca apoyar las celebraciones y actividades de la comunidad de Caimanes.</p> <p>b) Turnos 24/7 “emergencias bomberos”, seleccionar personal de emergencia full time para el cuerpo de bomberos.</p>
<b>Número de usuarios directos alcanzados</b>	600 habitantes aproximadamente
<b>Actividades realizadas</b>	<p>Línea de Acción N° 1</p> <p>Apoyo en las celebraciones y actividades de la comunidad de Caimanes:          Compra de materiales jornadas postulaciones comunitarias FDC          Compra de colaciones para jornadas postulaciones comunitarias FDC          Arriendo de transporte para gira de conocimientos bomberos          Compra electrodomésticos para donación de premios bingo .          Compra de galardón. Solicitud Junta de Vecinos Caimanes          Compra de insumos para coffe reuniones comisión FDC          Compra de materiales stand FDC          Entre otros</p> <p>Línea de Acción N° 2</p> <p>Personal de Emergencia full time para el cuerpo de Bomberos de Caimanes:          Turno 24/7: Turnos semanales, traslado estación de monitoreo de aguas, monitoreo sonido de alarma sonora y repetidora, confección de bitácoras diarias, verificación de comunicación semanal con Jefe Tranque y personal municipal, informes primer trimestrales de labores(Excel), entre otros.</p> <p>Apoyo Comunidades: Apoyo en reuniones MLP y FDC, apoyo requerimientos oficina, entrega de insumos proyecto de huertos cuando se requiere, apoyo a requerimientos de vecinos (impresiones), entre otras.</p> <p>Seguimientos PEE: Visitas acceso PEE desde Pedro de Valdivia, container, luminaria plazoleta, acceso desde Diego de Almagro a PEE, entrega de informe de condición.</p> <p>Entrega de insumos de trabajo:          - Entrega de insumos covid-19 y artículos de librería.          - Entrega de snack/colación.</p>
<b>Resultados obtenidos</b>	El turno de emergencia se encuentra 100% operativo y apoyando actividades comunitarias en terreno.
<b>Lugar geográfico de ejecución</b>	Localidad de Caimanes, Comuna de Los Vilos, Región de Coquimbo
<b>¿Concluido al cierre del ejercicio?</b>	SI <input checked="" type="checkbox"/> NO <input type="checkbox"/> (marque con una X)

<b>NOMBRE DEL PROYECTO</b>	<b>32- Subvención Centro Integral y de Apoyo a la Discapacidad</b>
<b>Patrocinador/financista</b>	Ilustre Municipalidad de Hijuelas
<b>Público Objetivo / Usuarios</b>	Adultos mayores, mujeres, hombres, personas con algún tipo de discapacidad, beneficiarios del Centro Integral y de Apoyo a la Discapacidad
<b>Objetivos del proyecto</b>	<p>Objetivo General: Fortalecer la motricidad y la salud mental de adultos mayores, crónicos y con discapacidad mediante la enseñanza a distancia de las manualidades.</p> <p>Objetivos Específicos: Influir positivamente en sus estados de ánimo, manteniéndolos activos mediante las manualidades en este año de pandemia. Acompañamiento y guía en modalidad remota todas las semanas para que los participantes trabajar en sus hogares. Evitar estados depresivos con la entrega de material informativo, explicativo y motivador, mejorando su capacidad de atención, memoria y autoestima. Fomentar lo cognitivo y alegrías a través de nuevos audios con las melodías y letras de nuevas canciones que les permitan mantener una vida comunitaria.</p>
<b>Número de usuarios directos alcanzados</b>	250 personas de la Comunidad
<b>Actividades realizadas</b>	<p>Realización de talleres que permitan fortalecer la motricidad fina y cognitiva, tales como: Desarrollo y práctica de Técnicas para crear proyectos artesanales con diferentes texturas, colores y funcionalidad.</p> <p>Taller Crochet Taller de Crochet Endurecido Taller de trapillo Taller Coral Taller Atrapa sueños</p>
<b>Resultados obtenidos</b>	<p>Comunidad vinculada al Centro Complemento eficaz al proceso de rehabilitación motriz</p>
<b>Lugar geográfico de ejecución</b>	Comuna de Hijuelas, Región de Valparaíso
<b>¿Concluido al cierre del ejercicio?</b>	SI <input checked="" type="checkbox"/> NO <input type="checkbox"/> (marque con una X)

<b>NOMBRE DEL PROYECTO</b>	<b>33- Fondos concursables Salmones Camanchaca</b>
<b>Patrocinador/financista</b>	Salmones Camanchaca S.A.
<b>Público Objetivo / Usuarios</b>	Organizaciones territoriales/funcionales y de interés público con personalidad jurídica vigentes de las Comunas de Hualaihué, Queilén, Chonchi y Chaitén.
<b>Objetivos del proyecto</b>	Objetivo General "Implementar iniciativas Sostenibles de organizaciones sociales y de interés público en las áreas de influencia de CAMANCHACA que aportan al desarrollo local del territorio y sus habitantes.  Objetivos Específicos Organizaciones sociales y de interés público presentan proyectos que reviertan situaciones negativas que afecten su desarrollo. Organizaciones sociales y de interés público vigentes con herramientas de gestión para implementar iniciativas exitosas.
<b>Número de usuarios directos alcanzados</b>	1.040 personas (52 organizaciones y participantes)
<b>Actividades realizadas</b>	Lanzamiento de Bases Generales FC e inducción de bases generales Periodo de consultas telefónicas y mail Seguimiento de Recopilación de proyectos postulados Evaluación y adjudicación de proyectos online Ceremonia, firma de convenios y capacitación rendición de cuentas. Acompañamiento y seguimiento telefónico/terreno de los proyectos seleccionados Recepción de informe técnico y rendición de cuentas final
<b>Resultados obtenidos</b>	Postulan 51 organizaciones al FC Salmones Camanchaca 2022
<b>Lugar geográfico de ejecución</b>	Comunas de Hualaihué, Queilén, Chonchi y Chaitén, Región de Los Lagos
<b>¿Concluido al cierre del ejercicio?</b>	SI <input checked="" type="checkbox"/> NO <input type="checkbox"/> (marque con una X)

<b>NOMBRE DEL PROYECTO</b>	<b>34- Programa Sindicato Pescadores Tocopilla</b>
<b>Patrocinador/financista</b>	SQM
<b>Público Objetivo / Usuarios</b>	Sindicato de pescadores de Tocopilla
<b>Objetivos del proyecto</b>	Apoyar a los socios del sindicato de pescadores de Tocopilla en la obtención de insumos necesarios para realizar un buen trabajo.
<b>Número de usuarios directos alcanzados</b>	25
<b>Actividades realizadas</b>	<ul style="list-style-type: none"> <li>• Renovación de materiales, insumos y herramientas de trabajo para el buen desempeño de las labores de pesca y extracción.</li> <li>• Apoyo y colaboración en ayuda social cuando vean interrumpida sus labores producto de cierre del puerto debido a constantes inclemencias del tiempo(marejadas).</li> </ul>
<b>Lugar geográfico de ejecución</b>	Comuna de Tocopilla, Región de Antofagasta

<b>NOMBRE DEL PROYECTO</b>	<b>35- PROGRAMA EMPLEO JJVV PEINE</b>
<b>Patrocinador/financista</b>	SQM
<b>Público Objetivo / Usuarios</b>	Junta de Vecinos de Peine
<b>Objetivos del proyecto</b>	Apoyar a la Junta de Vecinos de Peine, a fortalecer su rol social en el marco de la emergencia sanitaria por la Pandemia Covid 19, y así, contribuir con el bienestar social y económico de las familias que se han visto afectadas por la emergencia sanitaria
<b>Número de usuarios directos alcanzados</b>	30
<b>Actividades realizadas</b>	Contratación de personal médico (Doctora) Compra de insumos
<b>Lugar geográfico de ejecución</b>	Comuna de Tocopilla, Región de Antofagasta

<b>NOMBRE DEL PROYECTO</b>	<b>36- Fondo Concursable ACTIVA PISAGUA 2022</b>
<b>Patrocinador/financista</b>	SQM
<b>Público Objetivo / Usuarios</b>	Emprendedores no formalizados ante SII, Emprendedores formalizados ante SII y Pescadores Artesanales y Buzos mariscadores de la Localidad de Pisagua.
<b>Objetivos del proyecto</b>	Apoyar hasta 20 emprendedores/as de la Localidad de Pisagua, ha mejorar su competitividad y productividad, a través de un fondo concursable que les permita financiar sus planes de negocios. Desarrollar relaciones de largo plazo con la Comunidad e instituciones de la zona. Fondo Concursable Activa Pisagua con líneas de financiamiento que apoya a emprendedores no formalizados ante SII, formalizados ante SII e inversión de Pescadores Artesanales y Buzos mariscadores.
<b>Número de usuarios directos alcanzados</b>	80 personas (20 emprendedores y sus familias)
<b>Actividades realizadas</b>	Llamado a concursos: Actividades de difusión del Programa Activa Pisagua Revisión de proyectos: Se recepcionan los proyectos a través de la oficina comunitaria de SQM en Pisagua, para luego pasar a un comité evaluador. Notificación de proyectos seleccionados Reunión uno a uno con los beneficiarios Realizar gestión de compra y seguimiento Informe final
<b>Lugar geográfico de ejecución</b>	Localidad de Pisagua, Comuna de Huara, Región de Antofagasta

<b>NOMBRE DEL PROYECTO</b>	<b>37- Campeonato Tocopilla 2022</b>
<b>Patrocinador/financista</b>	SQM
<b>Público Objetivo / Usuarios</b>	Habitantes de la Comuna de Tocopilla, cercanos al Estadio Liga vecinal de fútbol Tocopilla "Alexander Kurtovic"
<b>Objetivos del proyecto</b>	Objetivo General Fortalecer, fomentar y apoyar al campeonato Mini Mundial de Tocopilla, permitiendo que este tipo de iniciativa ayude a la consolidación de valores y beneficios que conlleva la practica de la actividad física y el deporte a través de grupos organizados  Objetivos Específicos Co-ayudar con el desarrollo de la competencia todo competidor y categoría infantil sub-10 Aumentar a seguridad del estadio con el mejoramiento de la infraestructura del cierre perimetral entre la cancha y la gradería. Ampliar las relaciones institucionales con organismos públicos y privados que aporten y fortalezcan a la institución.
<b>Número de usuarios directos alcanzados</b>	600
<b>Actividades realizadas</b>	Equipamiento deportivo: compra de 12 equipos de futbol todo competidor y 12 categorías sub-10 Premiación: Trofeos, Medallas, equipos de fútbol, juego de short, juego de camisetas Difusión Cierre Perimetral Cancha Galeria Apoyo organización campeonato Construcción malla perimetral Cancha Galeria
<b>Lugar geográfico de ejecución</b>	Comuna de Tocopilla, Región de Antofagasta

<b>NOMBRE DEL PROYECTO</b>	<b>38- AGROFORESTAL 2022</b>
<b>Patrocinador/financista</b>	SQM
<b>Público Objetivo / Usuarios</b>	Taller de artesanos de Quillagua
<b>Objetivos del proyecto</b>	Apoyar al Taller de artesanos de Quillagua mediante el apoyo y compra de materiales y beneficiará a 15 personas de la localidad y se ejecutará en un plazo de tres meses. Renovación de materiales, insumos y herramientas de trabajo para el buen desempeño del taller de madera patrimonial. Apoyo y colaboración en capacitación y trabajo colaborativo entre los vecinos participantes de la iniciativa
<b>Número de usuarios directos alcanzados</b>	15
<b>Actividades realizadas</b>	Renovación de materiales, insumos y herramientas de trabajo Capacitación y trabajo colaborativo
<b>Lugar geográfico de ejecución</b>	Localidad de Quillagua, Comuna de María Elena, Región de Antofagasta



<b>NOMBRE DEL PROYECTO</b>	<b>39- SALUD PEINE 2022</b>
<b>Patrocinador/financista</b>	SQM
<b>Público Objetivo / Usuarios</b>	Comunidad Indígena Atacameña de Peine
<b>Objetivos del proyecto</b>	Apoyar a la Comunidad Indígena Atacameña de Peine
<b>Número de usuarios directos alcanzados</b>	200
<b>Actividades realizadas</b>	Contratación y compra de insumos y equipos médicos para la Comunidad Indígena Atacameña de Peine durante un periodo de cinco meses.
<b>Lugar geográfico de ejecución</b>	Localidad de Peine, Región de Antofagasta

<b>NOMBRE DEL PROYECTO</b>	<b>40- EMERGENCIA TALABRE 2022</b>
<b>Patrocinador/financista</b>	SQM
<b>Público Objetivo / Usuarios</b>	Comunidad Indígena Atacameña de Talabre
<b>Objetivos del proyecto</b>	Apoyar a la Comunidad Indígena Atacameña de Talabre
<b>Número de usuarios directos alcanzados</b>	143
<b>Actividades realizadas</b>	Contratación y compra de insumos y equipos médicos para la Comunidad Indígena Atacameña de Talabre durante un periodo de seis meses.
<b>Lugar geográfico de ejecución</b>	Localidad de Talabre, Región de Antofagasta

<b>NOMBRE DEL PROYECTO</b>	<b>41- Nivelación de Estudios San Pedro</b>
<b>Patrocinador/financista</b>	SQM
<b>Público Objetivo / Usuarios</b>	Habitantes de la Comuna de San Pedro de Atacama
<b>Objetivos del proyecto</b>	Apoyar las mejoras a las capacidades y competencias educacionales de los jóvenes y adultos de la comuna de San Pedro de Atacama y sus comunidades (San Pedro de Atacama, Toconao, Talabre, Camar, Socaire, Peine y Rio Grande), a través de un programa en la modalidad de validación de estudio, el que se registrará por el Decreto Supremo n°257/2009 del Ministerio de Educación que establece objetivos fundamentales y contenidos mínimos obligatorios para la educación de adultos y fija normas generales para su aplicación.
<b>Número de usuarios directos alcanzados</b>	112
<b>Actividades realizadas</b>	Ejecutar un programa de nivelación de estudios online y presencial para 112 alumnos adultos de la comuna de San Pedro de Atacama, nivel básico (5° a 8° básico); y para los que deseen concluir su educación de enseñanza media (1° a 4° medio). La certificación permite seguir estudios superiores. Impartir curso de computación básico de Excel y Word para alumnos que estén validando 4to medio para 43 alumnos. Facilitar material de apoyo educativo e instruir y asegurar el acceso a la plataforma a

	los alumnos. Certificar los aprendizajes de las personas adultas de acuerdo con el curriculum vigente para la educación de adulto y en el nivel escolar que corresponda.
<b>Lugar geográfico de ejecución</b>	Comuna de San Pedro de Atacama , Región de Antofagasta

<b>NOMBRE DEL PROYECTO</b>	<b>42- Liceo Lickan Antay 2021</b>
<b>Patrocinador/financista</b>	SQM
<b>Público Objetivo / Usuarios</b>	Liceo Agrícola Bicentenario Likan Antai de San Pedro de Atacama
<b>Objetivos del proyecto</b>	Fortalecer la enseñanza del área técnica del Liceo agrícola bicentenario Likan Antai de San Pedro de Atacama, y entregar a los estudiantes herramientas para un mejor desempeño en su área laboral.  Desarrollar capacidades o habilidades blandas necesarias en los estudiantes de las especialidades técnicas del Liceo agrícola bicentenario de San Pedro de Atacama, para promover la generación de emprendimiento local. Apoyar en la ejecución de experiencias prácticas del área profesional de alumnos para la mejora del desempeño laboral. Implementar espacios de aprendizaje práctico.
<b>Número de usuarios directos alcanzados</b>	12
<b>Actividades realizadas</b>	Implementación de zonas de trabajo práctico, laboratorios de especialidad eléctrica, invernadero de especialidad agrícola. Charlas motivacionales a los alumnos, que generen habilidades blandas. Gira de estudios local para el aprendizaje práctico de la especialidad agrícola. Evento de difusión de las especialidades técnicas del establecimiento.
<b>Lugar geográfico de ejecución</b>	Comuna de San Pedro de Atacama, Región de Antofagasta

<b>NOMBRE DEL PROYECTO</b>	<b>43- Taller Madera Quillagua</b>
<b>Patrocinador/financista</b>	SQM
<b>Público Objetivo / Usuarios</b>	Taller de artesanos de Quillagua
<b>Objetivos del proyecto</b>	Renovación de materiales, insumos y herramientas de trabajo para el buen desempeño del taller de madera patrimonial. Apoyo y colaboración en capacitación y trabajo colaborativo entre los vecinos participantes de la iniciativa
<b>Número de usuarios directos alcanzados</b>	15 personas
<b>Actividades realizadas</b>	Apoyar al Taller de artesanos de Quillagua mediante el apoyo y compra de materiales
<b>Lugar geográfico de ejecución</b>	Localidad de Quillagua, Región de Antofagasta

<b>NOMBRE DEL PROYECTO</b>	<b>44- Apoyo Comunidades SPDA</b>
<b>Patrocinador/financista</b>	SQM
<b>Público Objetivo / Usuarios</b>	Habitantes de San Pedro de Atacama
<b>Objetivos del proyecto</b>	Colaborar para mantener, desarrollar y fortalecer las actividades sociales, culturales, educacionales y patrimoniales propias del territorio Preservar la identidad de las Comunidades locales Fomentar la vida sana, la convivencia y el intercambio de experiencias entre las comunidades locales
<b>Número de usuarios directos alcanzados</b>	200
<b>Actividades realizadas</b>	Desarrollo y ejecución de la primera escuela formativa de fútbol para niños, niñas y jóvenes de la localidad de Toconao Realización de la celebración de Navidad para todos los Jardines Infantiles de la Comuna Adquisición de implementación y materiales para las comunidades y organizaciones de la Comuna de San Pedro de Atacama Colaboración en traslados y alimentación en actividades a las que deban acudir o hayan definido las comunidades Cofinanciar actividades culturales y comunitarias que se desarrollen en el territorio y que fortalezcan la identidad local Administración de cada actividad: Reuniones de coordinación, coordinación con encargados, fijar fechas de evento y actividades a desarrollar, realizar evaluación y retroalimentación.
<b>Lugar geográfico de ejecución</b>	Comuna de San Pedro de Atacama, Región de Antofagasta

<b>NOMBRE DEL PROYECTO</b>	<b>45- COWORK 2022</b>
<b>Patrocinador/financista</b>	SQM
<b>Público Objetivo / Usuarios</b>	Emprendedores de las Localidades de Tocopilla, María Elena y Quillagua.
<b>Objetivos del proyecto</b>	Apoyar a emprendedores de las Localidades de Tocopilla, María Elena y Quillagua. Mantener operativas las instalaciones de Puerto Cowork, ubicado en la Comuna de Tocopilla
<b>Número de usuarios directos alcanzados</b>	400
<b>Actividades realizadas</b>	Capacitaciones grupales y asesorías individuales “Fortalecimiento MiPymes Tocopillanas” Eventos comerciales: 3 Ferias comerciales (día de la madre, día del niño y Navidad) Fuente de financiamiento externo Programa de sustentabilidad: Programa Bi-regional “Desafío de sustentabilidad año 2022” Academia I+E Embárcate: capacitación a 100 emprendedores Puesta en valor Quillagua: Intervención a 30 emprendedores y/o instituciones en la localidad de Quillagua para mejorar el nivel de ventas.
<b>Lugar geográfico de ejecución</b>	Localidades de Tocopilla, María Elena y Quillagua, Comuna de Tocopilla, Región de Antofagasta.

<b>NOMBRE DEL PROYECTO</b>	<b>46- Programa Cultural Spda 2022</b>
<b>Patrocinador/financista</b>	SQM
<b>Público Objetivo / Usuarios</b>	Habitantes de la Comuna de San Pedro de Atacama
<b>Objetivos del proyecto</b>	Apoyar a revitalizar la cultura atacameña Lickan Antay a través de la realización de las actividades culturales, musicales, audiovisuales literarios y educacionales y beneficiará a las organizaciones y/o cultores de la Comuna de San Pedro de Atacama. Revitalizar la cultura atacameña Lickan Antay a través de un material audiovisual para los niños de los jardines infantiles Incentivar la música local tradicional, agrupaciones, folclóricas y/o musicales de la Comuna de San Pedro de Atacama.
<b>Número de usuarios directos alcanzados</b>	600
<b>Actividades realizadas</b>	Registrar en libros cuentos didácticos de la Cultura Lickan Antay para niños y niñas de los jardines integra de la Comuna de San Pedro de Atacama. Implementar con canciones la guía Kunza de primero a cuarto básico con la cultora Margarita Chocobar. Apoyar con instrumentos Realizar el 3° encuentro de Lakitas del Salar de Atacama Apoyar la creación, diseño y difusión de la guía Kunza para alumnos de 5° a 6° básico. Administración de cada actividad mencionada
<b>Lugar geográfico de ejecución</b>	Comuna de San Pedro de Atacama, Región de Antofagasta

<b>NOMBRE DEL PROYECTO</b>	<b>47- Emergencia Covid Talabre 2022</b>
<b>Patrocinador/financista</b>	SQM
<b>Público Objetivo / Usuarios</b>	Comunidad Indígena Atacameña de Talabre
<b>Objetivos del proyecto</b>	Apoyar a la Comunidad Indígena Atacameña de Talabre
<b>Número de usuarios directos alcanzados</b>	143
<b>Actividades realizadas</b>	Contratación de Psicólogo (Realización de Talleres), Kinesiólogo (atenciones individuales, Medico Realización de limpieza y desinfección Compra de insumos de limpieza y desinfección, atención en residencia sanitaria y habilitación de talleres
<b>Lugar geográfico de ejecución</b>	Localidad de Talabre, Región de Antofagasta

<b>NOMBRE DEL PROYECTO</b>	<b>48- Plan de Trabajo Soncor</b>
<b>Patrocinador/financista</b>	SQM
<b>Público Objetivo / Usuarios</b>	Habitantes de la Quebrada de Soncor
<b>Objetivos del proyecto</b>	Apoyar el desarrollo de capacidades técnicas y productivas en la quebrada de Soncor a) Implementación del primer estanque de acumulación de agua de la quebrada; b) Implementación, en terrenos de propiedad de la Asociación, de una parcela de alfalfa con un máximo de 2000 m <sup>2</sup> ; y c) Capacitación técnica especializada a los habitantes de la Quebrada de Soncor en áreas de interés agrícola.
<b>Número de usuarios directos alcanzados</b>	50
<b>Actividades realizadas</b>	a) Instalación de estanque de riego principal; b) Instalación, en terrenos de propiedad de la Asociación, de parcela experimental de una superficie máxima de 2000 m <sup>2</sup> ; y c) Capacitación agrícola a los habitantes de la Quebrada de Soncor en las siguientes materias: - Fitopatología: estudio de plagas y enfermedades de cultivos; - Edafología: estudio de suelos y su manejo, aplicada al uso de maquinaria; - Fisiología vegetal: biología del control de malezas, uso de fitosanitarios, técnicas modernas de control y uso de maquinaria; - Fisiología Vegetal: principios de poda en especies arbóreas; y - Entomología agrícola: identificación de plagas agrícolas, control integrado de plagas.
<b>Lugar geográfico de ejecución</b>	Localidad de la Quebrada de Soncor, Región de Antofagasta

<b>NOMBRE DEL PROYECTO</b>	<b>49- Iniciativa Deportiva Spda 2022</b>
<b>Patrocinador/financista</b>	SQM
<b>Público Objetivo / Usuarios</b>	Habitantes de San Pedro de Atacama
<b>Objetivos del proyecto</b>	Apoyar a Organizaciones Sociales deportivas en actividades para niños, niñas, adolescentes y adultos de la comuna de San Pedro de Atacama, para incentivar el deporte, la vida sana y la convivencia. Fomentar la vida sana y deporte acorde a los ejes de la política de sostenibilidad, ética y DD.HH de SQM y del equipo de gerencia de sostenibilidad y comunidades
<b>Número de usuarios directos alcanzados</b>	100
<b>Actividades realizadas</b>	Apoyar a la Junta de Vecinos Alto Jama para realizar un Campeonato Deportivo de Fútbol para hombres y mujeres de San Pedro de Atacama. Realizar actividad deportiva de CORRIDA FAMILIAR, en las localidades de Toconao y San Pedro de Atacama. Espacio que incentiva el deporte en etapa post-covid. Capacitación en reglas de juego para formación de árbitros para las Comunidades de San Pedro de Atacama para un total de 30 personas. Reuniones de coordinación con las organizaciones beneficiadas para realizar la planificación de cada actividad, las que serán debidamente registradas mediante acta de trabajo. Presentar y validar la planificación realizada para cada actividad. Fijar entre las partes la fecha de evento y/o actividad a realizar Realizar evaluación de cada actividad, retroalimentación de lo concretado.
<b>Lugar geográfico de ejecución</b>	San Pedro de Atacama, Región de Antofagasta

<b>NOMBRE DEL PROYECTO</b>	<b>50- Programa JJVV Spda 2022</b>
<b>Patrocinador/financista</b>	SQM
<b>Público Objetivo / Usuarios</b>	Habitantes de San Pedro de Atacama
<b>Objetivos del proyecto</b>	<p>Apoyo de iniciativas vecinales de la Comuna de San Pedro de Atacama, mediante talleres y capacitaciones que contribuyan al desarrollo personal y económico de los habitantes de la comuna.</p> <p>Fortalecer y ampliar el trabajo comunitario a San Pedro de Atacama;</p> <p>Trabajar con las juntas de vecinos Los Algarrobos, Punta de Diamante y Población Vilama (las "Juntas de Vecinos"), las cuales tienen un alto deterioro en sus relaciones sociales, bajo sentido de pertenencia con el entorno, poca conectividad por su segregación espacial, deterioro ambiental (microbasurales);</p> <p>Contribuir a fortalecer el tejido social y aportar al desarrollo económico de los integrantes de las Juntas de Vecinos.</p> <p>Realización talleres atendiendo demanda específica levantada mediante entrevistas echas a los propios pobladores.</p> <p>Desarrollar, fomentan el emprendimiento y desarrollo económico, convivencia e intercambio de experiencias.</p>
<b>Número de usuarios directos alcanzados</b>	200
<b>Actividades realizadas</b>	<p>Desarrollo e implementación de talleres de formación artísticos y culturales que promuevan emprendimientos y capacitaciones para las Juntas de Vecinos.</p> <p>Contribuir con la alimentación en las actividades de jornadas reflexivas que se realizaran en las Juntas de Vecinos.</p> <p>Desarrollo, diseño, maquetación e impresión de 200 libro de memoria fotográfica sobre la historia de las Juntas de Vecinos.</p> <p>Reuniones y/o solicitudes.</p> <p>Coordinación con encargados para realizar cada actividad.</p> <p>Fijar fecha de evento y/o actividad a realizar.</p> <p>Realizar una evaluación y retroalimentación de cada actividad realizada.</p>
<b>Lugar geográfico de ejecución</b>	San Pedro de Atacama, Región de Antofagasta

<b>NOMBRE DEL PROYECTO</b>	<b>51- Apoyo al Desarrollo Adultos Mayores Spa</b>
<b>Patrocinador/financista</b>	SQM
<b>Público Objetivo / Usuarios</b>	Adultos Mayores de la Comuna de San Pedro de Atacama
<b>Objetivos del proyecto</b>	<p>Apoyo al desarrollo de iniciativas y actividades para adultos mayores de la Comuna de San Pedro de Atacama, mediante talleres y actividades recreativas que contribuyan al desarrollo del sano envejecimiento, la motivación y el bien estar de ellos y su comunidad y promover su legado cultural.</p> <p>Fortalecer y ampliar el trabajo comunitario en San Pedro de Atacama;</p> <p>Promover el trabajo con los clubes de adultos mayores de San Pedro de Atacama y comunidades.</p> <p>Contribuir al acercamiento e intercambio de saberes y experiencias que promuevan la motivación y fortalezcan sus vínculos con su entorno familiar y comunitario.</p> <p>Realización talleres y actividades recreativas atendiendo demanda específica levantada mediante entrevistas echas a los propios adultos.</p>
<b>Número de usuarios directos alcanzados</b>	260
<b>Actividades realizadas</b>	Desarrollo e implementación de talleres de arte textil, telares y "Bordando mi Pueblo" durante los meses de noviembre del 2022 a febrero del 2023.

	<p>Desarrollo e implementación de juegos de mesa “Lotas Años Dorados” durante los meses de noviembre del 2022 a febrero del 2023.</p> <p>Desarrollo e implementación de talleres de salud mental “Mis Propósitos y Metas” durante los meses de noviembre del 2022 a febrero del 2023.</p> <p>Realización e implementación de murales comunitarios en sedes de club de adulto mayores.</p> <p>Reuniones y/o solicitudes.</p> <p>Coordinación con encargados para realizar cada actividad.</p> <p>Fijar fecha de evento y/o actividad a realizar.</p> <p>Realizar una evaluación y retroalimentación de cada actividad realizada.</p>
<b>Lugar geográfico de ejecución</b>	San Pedro de Atacama, Región de Antofagasta

<b>NOMBRE DEL PROYECTO</b>	<b>52- Vitivinicola 2022</b>
<b>Patrocinador/financista</b>	SQM
<b>Público Objetivo / Usuarios</b>	Cooperativa Campesina Lickan Antay
<b>Objetivos del proyecto</b>	<p>Fomento productivo de productos y procesos de origen local en la Comuna de San Pedro de Atacama</p> <p>Fomentar y apoyar el plan de trabajo de la cooperativa</p> <p>Promover el desarrollo de productos vinculados identitariamente a su origen en la Comuna de San Pedro de Atacama</p> <p>Contar con una cooperativa focalizada y capacitada en producción y manejo de vinos</p>
<b>Número de usuarios directos alcanzados</b>	34
<b>Actividades realizadas</b>	Ejecución de actividades de producción de vino Ayllu
<b>Lugar geográfico de ejecución</b>	Comuna de San Pedro de Atacama, Región de Antofagasta

<b>NOMBRE DEL PROYECTO</b>	<b>53- Desarrollo Agrícola Quillagua</b>
<b>Patrocinador/financista</b>	SQM
<b>Público Objetivo / Usuarios</b>	Habitantes de la Localidad de Quillagua
<b>Objetivos del proyecto</b>	<p><b>1- Agrícola en suelo Quillagua</b></p> <p>El objetivo del convenio en la localidad de Quillagua es Iniciar un plan con agricultores locales para agricultura en suelo</p> <p>El objetivo no es producir más alimentos, sino producir alimentos más saludables, seguros y nutritivos a través de una mejor salud del suelo, ya que la calidad de los alimentos depende de la salud del suelo.</p> <p><b>2- Hidroponía Quillagua</b></p> <p>Dar apoyo a la Cooperativa hidropónica en mantener operativo y perdida de agua</p>
<b>Número de usuarios directos alcanzados</b>	15.983
<b>Actividades realizadas</b>	<p><b>1.</b></p> <p><b>Planta Purificadora de Agua</b></p> <p>Actividad: Mayor presupuesto por diseño y adquisición de planta purificadora de agua del río Loa para llevarla a la calidad agrícola y uso en Hidroponía.</p> <p><b>Mayor valor por obra de aumento de capacidad</b></p>

	<p>Mayor valor por obra de aumento de capacidad del almacenador de agua para Quillagua.</p> <p><b>Limpieza de Canales</b> Limpiar los canales de regadío para llegar con agua al predio Monte de Oro</p> <p>2.</p> <p><b>Mano de Obra Operación</b> Entregar apoyo a las 8 personas que se encargan de mantener operativo el invernadero mientras entran en producción sustentable</p> <p><b>Construcción de Estanque</b> Construcción de estanque de cemento para mantener la temperatura del agua</p> <p><b>Invernadero de Sabores y Saberes</b> Se requiere instalar doble techo externo para bajar a radiación del verano</p> <p><b>Insumos agrícolas y no agrícolas</b> Se requiere del aporte de algunos insumos agrícolas y otros por 6 meses</p>
<b>Lugar geográfico de ejecución</b>	Localidad de Quillagua, Comuna de María Elena, Región de Antofagasta

<b>NOMBRE DEL PROYECTO</b>	<b>54- Más Litio Menos Huella</b>
<b>Patrocinador/financista</b>	SQM
<b>Objetivos del proyecto</b>	<p>Impulsar el desarrollo tecnológico de 3 Start-up nacionales, que, en base a sus prototipos actuales, requieren realizar el proceso de validación y/o escalamiento a nivel industrial de sus innovaciones. Este programa se alinea con el Plan de sostenibilidad de SQM y su desafío de ser un actor relevante en el desarrollo sustentable del mundo, contribuyendo al desarrollo de industrias como la salud, alimentación, energías renovables y la movilidad sustentable, permitiendo mejorar la calidad de vida de las personas en el mundo.</p> <p>Fortalecer, fomentar el impulso tecnológico alineado con el plan de sostenibilidad de SQM, ser un actor relevante en el desarrollo sustentable del mundo.</p>
<b>Número de usuarios directos alcanzados</b>	100 personas (25 familias)
<b>Actividades realizadas</b>	<ol style="list-style-type: none"> <li>1- El piloto consiste en la implementación de 25 equipos (TREWA Fotovoltaico) de generación y almacenamiento energético de baja potencia para 25 familias que presenten pobreza energética en las áreas circundantes o de concesión de la empresa SQM. El equipo TREWA Fotovoltaico consta de un sistema de generación eléctrica en base a paneles fotovoltaicos y un regulador de carga MPPT. Posee independientemente un sistema de almacenamiento de energía en base a baterías de Ión Litio Inteligente, conectadas a un cargador e inversor, con sistemas de monitoreo y estado de carga. El objetivo es instalar por cada familia un equipo, con un total de 25 familias, que se encuentre en una situación de carencia energética en las regiones de operación de SQM</li> <li>2- Beca de Electromovilidad SQM, esto significa un subsidio de un 90% para la actualización de competencias de 150 técnicos y mecánicos del norte de Chile. Este piloto se financia desde la promoción del evento hasta la entrega de las becas y la ejecución del curso, no sólo reciben un curso de 15 horas sino que también material bibliográfico, contenido complementario y certificado de finalización del curso.</li> <li>3- Servicio de recarga a domicilio de productos de limpieza Sustentable: Las familias evitan generar 120 envases plásticos al año (6 kg). Económico: Envase es un 10% del costo del producto, sin tienda física y sin intermediarios. Fácil y cómodo: Sólo haces el pedido 1 vez, después dejas los envases en el umbral de tu puerta.</li> </ol>
<b>Lugar geográfico de ejecución</b>	Nivel Nacional



<b>NOMBRE DEL PROYECTO</b>	<b>55- Desarrollo Agrícola SPDA</b>
<b>Patrocinador/financista</b>	SQM
<b>Público Objetivo / Usuarios</b>	Habitantes de la Comuna de San Pedro de Atacama
<b>Objetivos del proyecto</b>	Mejora de las capacidades técnicas e infraestructura agrícola de las comunidades de la comuna de San Pedro Atacama en el área agrícola en conjunto con su producción local.
<b>Número de usuarios directos alcanzados</b>	500
<b>Actividades realizadas</b>	<ul style="list-style-type: none"> <li>a) Construcción de obras civiles, obras de riego.</li> <li>b) Implementación de parcelas demostrativas.</li> <li>c) Apoyo con insumos para el desarrollo de las actividades agrícolas y ganaderas de SPA.</li> <li>d) Asesoría técnica y charlas especializadas.</li> <li>e) Seminario agrícola.</li> <li>f) Actividades de apoyo a la educación.</li> <li>g) Actividades asociadas al levantamiento de información (topografía, análisis, estudios).</li> <li>h) Actividades relacionadas a la agricultura y el apoyo a comunidades.</li> </ul>
<b>Lugar geográfico de ejecución</b>	Comuna de San Pedro de Atacama, Región de Antofagasta

<b>NOMBRE DEL PROYECTO</b>	<b>56- Alfalfa Salar 2022</b>
<b>Patrocinador/financista</b>	SQM
<b>Público Objetivo / Usuarios</b>	Comunidades, personas naturales y personas jurídicas de la Comuna de San Pedro de Atacama
<b>Objetivos del proyecto</b>	<p>Promover el cultivo de especies forrajes en la cuenca de San Pedro de Atacama</p> <p>Promover el cultivo de especies forrajes para consumo animal, fomentando la tradición agropecuaria ancestral de la zona.</p> <p>Implementar obras que permitan el desarrollo de la actividad forrajera y pecuaria.</p> <p>Mejorar la seguridad alimentaria de la cuenca.</p> <p>Capacitar y entregar información sobre la gestión de recursos naturales y capacitación técnica.</p>
<b>Número de usuarios directos alcanzados</b>	140
<b>Actividades realizadas</b>	<ul style="list-style-type: none"> <li>Implementación de zonas de ensayos forrajeros.</li> <li>Reparaciones de obras para la actividad forrajera.</li> <li>Implementación de obras de riego para la actividad forrajera.</li> <li>Análisis de agua y suelo.</li> <li>Capacitaciones en cultivos forrajeros.</li> </ul>
<b>Lugar geográfico de ejecución</b>	Comuna de San Pedro de Atacama, Región de Antofagasta

<b>NOMBRE DEL PROYECTO</b>	<b>57- Gestión hídrica 2022</b>
<b>Patrocinador/financista</b>	SQM
<b>Público Objetivo / Usuarios</b>	Comunidades, personas jurídicas y personas naturales que vivan en la comuna de San Pedro de Atacama
<b>Objetivos del proyecto</b>	promover y fomentar la gestión eficiente de recursos hídricos de la cuenca de San Pedro de Atacama, beneficiará a comunidades, personas jurídicas y personas naturales que vivan en la comuna de San Pedro de Atacama. Fomentar el desarrollo y/o ejecución de proyectos de gestión hídrica para la comuna, a través de su financiamiento total o parcial. Implementar obras que permitan la mejora en la gestión del recurso hídrico. Monitorear la calidad del recurso hídrico en la zona, para el desarrollo de proyectos. Capacitar y entregar información sobre la gestión de recursos hídricos de la zona
<b>Número de usuarios directos alcanzados</b>	3.899
<b>Actividades realizadas</b>	Construcción de obras menores, estanques de riego y casetas de riego. Reparaciones de obras de riego. Entrega de agua o gestión hídrica de camión aljibe. Análisis de agua. Capacitaciones en gestión hídrica.
<b>Lugar geográfico de ejecución</b>	Comuna de San Pedro de Atacama, Región de Antofagasta

<b>NOMBRE DEL PROYECTO</b>	<b>58- Plan de Vinculación Comunitaria y Desarrollo Local</b>
<b>Patrocinador/financista</b>	Ventisqueros
<b>Público Objetivo / Usuarios</b>	Escuelas de la Región de los Lagos
<b>Objetivos del proyecto</b>	"Promover espacios de comunicación, participación y vinculación directa con la comunidad, mediante la implementación de iniciativas centradas en los niños/as, jóvenes y la comunidad organizada, en los territorios de interés de Ventisqueros"
<b>Número de usuarios directos alcanzados</b>	9.000 beneficiados
<b>Actividades realizadas</b>	<ul style="list-style-type: none"> <li>- Fondo Escuelas Sostenibles (14 Establecimientos de la Red)</li> <li>- Ciclo de talleres online "Buenas practicas ambientales"</li> <li>- Asesoría anual Certificación Escuelas sustentables MMA</li> <li>- 6ta Feria ambiental Comuna de Hualaihué y 1° Feria Ambiental Comuna de Quemchi</li> <li>- Acompañamiento y articulación Comité Asesor Empresarial Liceo Hornopirén</li> <li>- 6° Fondo concursable para organizaciones sociales Hualaihue</li> <li>- 4° Fondo concursable para organizaciones sociales Quemchi</li> <li>- Programa de Fortalecimiento Gestión Dirigentes del FC.</li> <li>* Apoyo en el levantamiento de necesidades del territorio</li> <li>- Acompañamiento anual y entrega de insumos invernaderos Comunidad Terapéutica Fazenda Hombre y Mujeres</li> <li>- Ciclo de lecturas/cuentacuentos en la Bibliolancha</li> <li>- Concurso de pintura y poesía abierto a la comunidad</li> <li>- Fondo Activación Comunitaria Ayacara</li> <li>- Ciclo de taller huerto abiertos a la comunidad</li> <li>- Insumos a comunidades indígenas de Hualaihué, Quemchi, Ancud y Ayacara para huertas/invernaderos Comunitarios</li> <li>- Taller reutilización y uso eficiente de agua</li> </ul>

	<ul style="list-style-type: none"> <li>- Levantar lista de emprendedores de territorio de interés.</li> <li>- Capacitación/mentorías (sercotec/Centros de Negocios)</li> <li>- Entrega de beneficio monetario no reembolsable</li> <li>- Encuentro de Red de Emprendedores del Fondo</li> <li>- Evaluación del Fondo</li>   <li>- Elaborar proceso de convocatoria interna</li> <li>- Capacitación y asesoría para postular a interesados</li> <li>- Recepción y selección de iniciativas comunitarias</li> <li>- Coordinación ejecución</li> <li>- Reconocimiento de cierre</li> <li>- Evaluación del voluntariado- Levantamiento perfil egresado Comunidad Fazenda para inserción laboral (3 hombres o mujeres)</li> <li>- Creación de Plan de inserción Ventisqueros</li> <li>- Implementación de Plan de inserción Ventisqueros con egresados de Comunidad Fazenda (3 meses)</li> <li>- Plan de seguimiento permanente de Coordinadores Fazenda</li> <li>- Evaluación de cada experiencia de inserción</li> </ul>
<b>Lugar geográfico de ejecución</b>	Puerto Montt, Hualaihué, Ancud, Quemchi, Quinchao, Ayacara, Región de Los Lagos

## 2.6 Identificación e involucramiento con Grupos de interés

Grupo de interés	Forma de relacionamiento
Beneficiarios	Contacto Indirecto: correo electrónico y teléfono Contacto Directo y personalizado en terreno o en dependencias de la Fundación
Organismos Públicos	A través de Alianzas Estratégicas, Convenios, Postulación a Fondos Concursables, Planificación y Ejecución de Iniciativas Contacto Indirecto: correo electrónico y teléfono Contacto directo: invitaciones a eventos y visitas, ceremonias de finalización
Organismos Privados	A través de Alianzas Estratégicas, Convenios, Donaciones Contacto Indirecto: correo electrónico y teléfono Contacto directo: invitaciones a eventos y visitas, ceremonias de finalización
Socios	Realización de Eventos y encuentros. Contacto Indirecto: correo electrónico y teléfono Contacto directo: en dependencias de la Fundación
Otras Organizaciones sociales	A través de colaboración y realización de iniciativas Conjuntas, participación en la Comunidad de Organizaciones Solidarias Contacto Indirecto: Correos y teléfono Contacto directo: Invitaciones a Eventos, Reuniones

## 2.7 Prácticas relacionadas con la evaluación y medición de la satisfacción de los usuarios

(Describir las herramientas utilizadas al efecto. Se debe incluir un resumen de los resultados de las evaluaciones efectuadas durante el ejercicio. Los resultados se pueden complementar con detalles/planillas a incluir como anexo al final de la FECU).

## 2.8 Participación en redes y coordinación con otros actores

### **Empresas Socias**

Agrosuper  
Angloamerican  
Biomar  
Camanchaca  
Centinela  
El Abra  
Gasmar  
Sopraval  
Ventisqueros  
Sqm  
Los Pelambres  
Gore Metropolitano  
Colbun  
Marine Farm  
Salesiano Nacional

### **Organizaciones**

Municipalidad de Hijuelas, Nogales, Catemu, Panquehue, Llay Llay, Quillota, Tocopilla y Hualaihue.  
Ministerio de Medio Ambiente  
INDAP Prodesal  
SEREMI Valparaíso MMA  
Establecimientos educacionales de Nogales, Catemu, Panquehue, Hijuelas, San Pedro de Atacama  
Fundación INTEGRAL  
MINEDUC  
SAG  
CONAF  
Servicio de Salud de Hijuelas.  
Organismos Privados  
OTIC Pro Aconcagua  
PipartnerGroup.  
Huertos Concretos  
Agrocomercial S.A.  
Colegio Valle del Aconcagua  
Liceo Felipe Cortes  
Liceo Santa Isabel  
Liceo Christa Mock

Colegio San Pedro Nolasco  
Colegio Everest  
Comunidad de Organizaciones Solidarias  
Corporación Desafío de Humanidad  
Universidad Viña del Mar  
CFT UceValpo.  
Adapta Chile  
PUCV

## 2.9 Reclamos o Incidentes

Durante el año 2022 no se registraron reclamos o incidentes

## 2.10 Prácticas de gestión ambiental

Se trabaja en desarrollar indicadores de gestión ambiental

### 3. Información de desempeño

#### 3.1 Objetivos e indicadores de gestión

##### OBJETIVO GENERAL

Objetivo general	Indicador principal de gestión	Meta	Resultado
<b>Favorecer la calidad de vida, el desarrollo personal y el acceso a oportunidades válidas a personas, familias o grupos marginados, dañados o impedidos, sea social, cultural o económicamente, mediante programas de formación educacional, capacitación y perfeccionamiento, generando asimismo las mejoras necesarias en infraestructura que permitan este cometido</b>	<i>N° de beneficiados anualmente</i>		<i>71.926 beneficiados anualmente</i>
	<i>N° de Proyectos Ejecutados anualmente</i>		<i>58 proyectos</i>
	<i>N° de Centros internos de Fundación La Semilla en funcionamiento</i>		<i>5 Centros en funcionamiento</i> <ol style="list-style-type: none"> <li><i>1. Centro Madre Teresa de Calcuta, Comuna de Quillota</i></li> <li><i>2. Comunidad Terapéutica Levántate, Comuna de Quillota</i></li> <li><i>3. Centro Cultural y Comunitario de La Peña, Comuna de Nogales</i></li> <li><i>4. Centro de Apoyo a la Discapacidad, Comuna de Hijuelas</i></li> <li><i>5. Jardín Infantil La Semillita</i></li> </ol>
	<i>% de crecimiento o decrecimiento en Impacto social en relación con el año 2021</i>		<i>Se registra un aumento del 17,4%</i>

*(Idealmente el indicador principal debe ser uno solo. Excepcionalmente, en particular, en el caso de organizaciones que tengan más de un área de operación, podrían existir dos o tres indicadores principales de gestión).*

## OBJETIVOS ESPECÍFICOS

Objetivo específico	Indicador	Meta	Resultado
<b>Fomentar iniciativas que se desarrollan a nivel local, bajo la mirada del desarrollo sostenible.</b>	<i>% de proyectos implementados desde la perspectiva del desarrollo sostenible.</i>		<i>62 % de los proyectos implementados fomentan el desarrollo sostenible. Según los 5 ejes de trabajo: Educación, Medio ambiente, compromiso social, comunidades e inclusión.</i>
<b>Promover la participación de las personas respecto de las iniciativas impulsadas por los Centros de Fundación La Semilla</b>	<i>N° de personas impactadas en función del trabajo realizado en los centros</i>		<i>1.100 personas son impactadas a través de las iniciativas impulsadas por los Centros de Fundación La Semilla</i>
<b>Focalizar la labor social desarrollada en comunidades y territorios rurales</b>	<i>N° de Áreas Rurales *CEPAL: Área rural: Centros poblados con menos de 1.000 habitantes y población diseminada.</i>		<i>Se focaliza la labor social en 22 Áreas rurales, las cuales centran su población en menos de 1.000 habitantes.</i>

## 3.2 Indicadores financieros

### CUADRO DE INDICADORES FINANCIEROS

<b>a. Ingresos Operacionales (en M\$)</b>	<b>2022</b>	<b>2021</b>
- Con restricciones	5.400.166	3.676.455
- Sin restricciones		
<b>TOTAL DE INGRESOS OPERACIONALES</b>	<b>5.400.166</b>	<b>3.676.455</b>
	<b>M\$</b>	<b>M\$</b>
<b>b. Origen de los ingresos operacionales:</b>		
$\frac{\text{Ingresos provenientes del extranjero}}{\text{Total de ingresos operacionales}} \times 100$	%	%
<b>c. Otros indicadores relevantes:</b>		
$\frac{\text{Donaciones acogidas a beneficio tributario(i)}}{\text{Total de ingresos operacionales}} \times 100$	89,7 %	96,1 %
$\frac{\text{Gastos de dirección y administración(ii)}}{\text{Total costos operacionales}} \times 100$	%	1,9 %
$\frac{\text{Remuneración principales ejecutivos(iii)}}{\text{Total remuneraciones}} \times 100$	%	25,9%

i – Todas aquellas por las que se haya emitido un certificado de donación.

ii – Excluye remuneraciones. Corresponde a la cuenta con el mismo nombre, incluida en el estado de actividades.

iii – Debe coincidir con lo informado en la correspondiente nota explicativa a los estados financieros.

*(Se pueden agregar todos aquellos otros indicadores que la organización utilice como parte del control de su gestión).*



## **4. ESTADOS FINANCIEROS**

### **4.1 ESTADO DE SITUACIÓN FINANCIERA (Balance General)**

31 de diciembre de 2021 y 2022

*En el caso y solo en el caso que la entidad requiera preparar estados financieros consolidados o combinados, el estado de situación financiera que sigue debe ser reemplazado por el formato alternativo que se incluye bajo 4.6*

ACTIVOS	2022 M\$	2021 M\$
<b>Circulante</b>		
4.11.1 Efectivo y efectivo equivalente	1.084.413	776.015
4.11.2 Inversiones temporales	0	0
4.11.3 Cuentas por cobrar (neto)		
4.11.3.1 Donaciones por recibir	233.434	55.434
4.11.3.2 Subvenciones por recibir	0	0
4.11.3.3 Cuotas sociales por cobrar	0	0
4.11.3.4 Por cobrar a personas y entidades relacionadas	14.500	9.117
4.11.3.5 Varios deudores	46.899	26.369
4.11.4 Otros activos circulantes		
4.11.4.1 Existencias	0	0
4.11.4.2 Impuestos por recuperar	343	3.635
4.11.4.3 Gastos pagados por anticipado	0	38.772
4.11.4.4 Otros	292	445
4.11.5 Activos circulantes con restricciones	0	0
<b>4.11.0 Total Activo Circulante</b>	<b>0</b>	<b>0</b>

Activo Fijo		
4.12.1 Terrenos	0	0
4.12.2 Construcciones	0	0
4.12.3 Muebles y útiles	3.290	3.290
4.12.4 Vehículos	21.913	12.237
4.12.5 Otros activos fijos	0	0
4.12.6 (-) Depreciación acumulada	0	0
4.12.7 Activos fijos con restricciones (neto)	0	0
4.12.8 Activos fijos reservados (neto)	0	0
<b>4.12.0 Total Activo Fijo Neto</b>	<b>25.203 M\$</b>	<b>15.527 M\$</b>

Otros Activos		
4.13.1 Inversiones financieras permanentes	0	0
4.13.2 Otros activos con restricciones	0	0
4.13.3 Otros activos reservados	0	0
<b>4.13.0 Total Otros Activos</b>	<b>0</b>	<b>0</b>

<b>4.10.0 TOTAL ACTIVOS</b>	<b>1.405.084 M\$</b>	<b>925.314 M\$</b>
-----------------------------	----------------------	--------------------

PASIVOS Y PATRIMONIO	2022 M\$	2021 M\$
<b>Corto plazo</b>		
4.21.1 Obligación con bancos e instituciones financieras	0	0
4.21.2 Cuentas por Pagar		
4.21.2.1 Proveedores	145.950	0
4.21.2.2 Por pagar a personas y entidades relacionadas	0	0
4.21.2.3 Varios acreedores	68.379	22.927
4.21.3 Fondos y proyectos en administración	0	0
4.21.4 Otros pasivos		
4.21.4.1 Impuesto a la Renta por Pagar	0	77
4.21.4.2 Retenciones	0	2.525
4.21.4.3 Provisiones	85.150	0
4.21.4.4 Ingresos percibidos por adelantado	655.466	0
4.21.4.5 Otros	10.308	0
<b>4.21.0 Total Pasivo a Corto Plazo</b>	<b>965.253 M\$</b>	<b>25.529 M\$</b>

Largo Plazo		
4.22.1 Obligaciones con bancos e instituciones financieras	0	0
4.22.2 Fondos y proyectos en administración	0	0
4.22.3 Acreedores a largo plazo		
4.22.3.1 Préstamos de terceros	0	0
4.22.3.2 Por pagar a personas y entidades relacionadas	0	0
4.22.4 Provisiones	0	0
4.22.5 Otros pasivos a largo plazo	0	0
<b>4.22.0 Total Pasivo a Largo Plazo</b>	<b>0</b>	<b>0</b>

<b>4.20.0 TOTAL PASIVOS</b>	<b>0</b>	<b>0</b>
-----------------------------	----------	----------

PATRIMONIO		
4.31.1 Sin restricciones (libre disponibilidad)	439.831	899.785
4.31.2 Reservado para fines específicos		
4.31.3 Restringido		
<b>4.31.0 TOTAL PATRIMONIO</b>	<b>439.831 M\$</b>	<b>899.785 M\$</b>

<b>4.30.0 TOTAL PASIVOS Y PATRIMONIO</b>	<b>1.405.084 M\$</b>	<b>925.314 M\$</b>
--	----------------------	--------------------

Las notas adjuntas forman parte integral de estos estados financieros.

## 1.2 ESTADO DE ACTIVIDADES

1 de enero al 31 de diciembre de 2022 y 2021

	2022 M\$	2021 M\$
<b>Ingresos Operacionales</b>		
<b>Privados</b>		
4.40.1.1 Donaciones	0	0
4.40.1.2 Proyectos	5.052.821	3.676.455
4.40.1.3 Aportes y cuotas sociales	0	0
4.40.1.4 Venta de bienes y servicios	0	0
4.40.1.5 Otros	282.907	180.130
<b>Estatales</b>		
4.40.1.6 Subvenciones	64.678	52.784
4.40.1.7 Proyectos	0	0
4.40.1.8 Venta de bienes y servicios	0	0
4.40.1.9 Otros	0	0
<b>4.40.0 Total Ingresos Operacionales</b>	<b>5.400.406M\$</b>	<b>3.909.369M\$</b>
<b>Gastos Operacionales</b>		
4.50.1 Costo de remuneraciones	(1.404.347)	(346.332)
4.50.2 Gastos de actividades operacionales	(3.790.906)	(3.316.920)
4.50.3 Gastos de dirección y administración	(403.122)	(71.126)
4.50.4 Depreciación	0	0
4.50.5 Castigo de incobrables	(403.122)	0
4.50.6 Costo directo venta de bienes y servicios	0	0
4.50.7 Otros costos de proyectos específicos	0	0
4.50.7 Otros costos operacionales	0	0
<b>4.50.0 Total Costos Operacionales</b>	<b>5.664.366 M\$</b>	<b>3.734.378M\$</b>
<b>4.60.0 Superávit (Déficit) Operacional</b>	<b>(263.960) M\$</b>	<b>174.991M\$</b>
<b>Ingresos No Operacionales</b>		
4.71.1 Renta de inversiones	0	0
4.71.2 Ganancia en venta de activos	0	0
4.71.3 Indemnización seguros	0	0
4.71.4 Otros ingresos no operacionales	6.963	0
<b>4.71.0 Total Ingresos No Operacionales</b>	<b>6.963 M\$</b>	<b>0</b>
<b>Egresos No Operacionales</b>		
4.72.1 Gastos financieros	0	0
4.72.2 Pérdida en venta de activos	0	0
4.72.3 Pérdida por siniestros	0	0
4.72.4 Otros gastos no operacionales	0	0
<b>4.72.0 Total Egresos No Operacionales</b>	<b>0</b>	<b>0</b>
<b>4.70.0 Superávit (Déficit) No Operacional</b>	<b>6.963 M\$</b>	<b>0</b>
<b>4.80.1 SUPERÁVIT / (DÉFICIT) ANTES DE IMPUESTOS Y PARTIDAS EXTRAORDINARIAS</b>	<b>(256.997) M\$</b>	<b>174.991 M\$</b>

4.80.2 Impuesto a la renta	0	0
4.80.3 Aportes extraordinarios	0	0
<b>4.80.0 SUPERÄVIT / (DÉFICIT) DEL EJERCICIO</b>	<b>(256.997) M\$</b>	<b>174.991 M\$</b>

Las notas adjuntas forman parte integral de estos estados financieros

### 1.3 ESTADO DE FLUJOS DE EFECTIVO

1 de enero al 31 de diciembre de 2022 y 2021

	2022 M\$	2021 M\$
<b>Flujo de efectivo proveniente de actividades operacionales</b>		
4.91.1 Donaciones recibidas	0	0
4.91.2 Ingresos por proyectos y subvenciones	5.117.499	3.729.239
4.91.3 Aportes y cuotas sociales	0	0
4.91.4 Otros ingresos recibidos	0	1.500
4.91.5 Aportes extraordinarios	0	0
4.91.6 Sueldos y honorarios pagados (menos)	(1.404.347)	(346.332)
4.91.7 Pago a proveedores (menos)	(3.404.754)	(3.111.810)
4.91.8 Impuestos pagados (menos)	0	(54)
4.91.9 Otros desembolsos operacionales	0	0
<b>4.91.0 Flujo Neto Operacional</b>	<b>308.398 M\$</b>	<b>272.543 M\$</b>
<b>Flujo de efectivo proveniente de actividades de inversión</b>		
4.92.1 Venta de activos fijos	0	0
4.92.2 Compra de activos fijos (menos)	0	0
4.92.3 Inversiones de largo plazo (menos)	0	0
4.92.4 Compra / venta de valores negociables (neto)	0	0
4.92.5 Intereses recibidos	0	0
4.92.6 Otros flujos de inversión	0	0
<b>4.92.0 Flujo Neto de Inversión</b>	<b>0</b>	<b>0</b>
<b>Flujo de efectivo proveniente de actividades de financiamiento</b>		
4.93.1 Préstamos recibidos	0	
4.93.2 Pago de préstamos (menos)	0	
4.93.3 Gastos financieros (menos)	0	
4.93.4 Fondos recibidos en administración	0	178.630
4.93.5 Fondos usados en administración (menos)	0	(178.630)
4.93.6 Otros flujos de financiamiento	0	
<b>4.93.0 Flujo Neto de Financiamiento</b>	<b>0</b>	<b>0</b>
<b>4.94.0 VARIACIÓN NETA DEL EFECTIVO</b>	<b>308.398 M\$</b>	<b>272.543 M\$</b>
<b>4.94.1 Saldo inicial de efectivo y efectivo equivalente</b>	<b>776.015</b>	<b>503.472</b>
<b>4.94.2 SALDO FINAL DE EFECTIVO Y EFECTIVO EQUIVALENTE</b>	<b>1.084.413 M\$</b>	<b>776.015 M\$</b>

Las notas adjuntas forman parte integral de estos estados financieros

## 1.4 ESTADO DE MOVIMIENTOS PATRIMONIALES

1 de enero al 31 de diciembre

*(En el caso y solo en el caso que la entidad requiera preparar estados financieros consolidados o combinados, el estado de movimientos patrimoniales que sigue debe ser reemplazado por el formato alternativo que se incluye bajo 4.6)*

	Patrimonio de libre disponibilidad M\$	Reservado para fines específicos M\$	Patrimonio restringido M\$	PATRIMONIO TOTAL M\$
<b>EJERCICIO 2021</b>				
<b>4.101 Patrimonio al 01.01.2021</b>	<b>584.860</b>	<b>0</b>	<b>0</b>	<b>584.860 M\$</b>
4.101.1 Reservas establecidas	0	0	0	0 M\$
4.101.2 Reservas liberadas	0	0	0	0 M\$
4.101.3 Restricciones expiradas	0	0	0	0 M\$
4.101.4 Superávit / (déficit) del ejercicio	174.991	0	0	174.991 M\$
4.101.5 Otros movimientos	139.934	0	0	139.934 M\$
<b>4.100 Patrimonio al 31.12.2021</b>	<b>899.785 M\$</b>	<b>0 M\$</b>	<b>0 M\$</b>	<b>899.785 M\$</b>
<b>EJERCICIO 2022</b>				
4.201.1 Reservas establecidas	0	0	0	0
4.201.2 Reservas liberadas	0	0	0	0
4.201.3 Restricciones expiradas	0	0	0	0
4.201.4 Superávit / (déficit) del ejercicio	(256.996)	0	0	(256.996) M\$
4.201.5 Otros movimientos	(202.959)	0	0	(202.959) M\$
<b>4.200 Patrimonio al 31.12.2022</b>	<b>439.830 M\$</b>	<b>0</b>	<b>0</b>	<b>439.830 M\$</b>

Las notas adjuntas forman parte integral de estos estados financieros.

(La naturaleza de las restricciones, así como de aquella parte del patrimonio reservado para fines específicos, deben ser explicadas en la correspondiente nota explicativa (Nota 21 del formato). También debe aclararse en dicha nota los otros movimientos patrimoniales que pudiesen existir).

## 1.5 NOTAS EXPLICATIVA A LOS ESTADOS FINANCIEROS

Estas son las notas que, en general, resultan relevantes para una OSFL, no obstante, existen casos en que alguna(s) no resulten aplicables, en cuyo caso deben eliminarse; en tanto otras organizaciones deban agregar notas adicionales para cumplir con los requerimientos de exposición establecidos por las normas de contabilidad. Una regla básica a considerar es que todo saldo que supere el 5% de su respectivo rubro (activos, pasivos, ingresos o gastos), requiere apertura en nota. Por otra parte, los saldos menores que resultan poco significativos, aun cuando figuren en los estados financieros no requieren ser detallados).

### **1. Información General**

- a) Formación, actividades y financiamiento de la organización (incluir un breve resumen de estas materias, sin repetir las narrativas más extensas que se incluyen en otras secciones de la FECU).
- b) Aprobación de los estados financieros (a objeto de cumplir con lo requerido por las NIIF, se debe consignar la sesión/fecha en que los estados financieros fueron aprobados por el Directorio).

### **2. Criterios de Contabilidad**

- a. Período contable
- b. Criterios de contabilidad utilizados (idealmente deben ser las NIIF aplicables a entidades medianas y pequeñas, señalando las desviaciones que pudiesen existir).
- c. Reconocimiento de ingresos
- d. Bases de conversión y reajuste
- e. Activo fijo
- f. Existencias
- g. Valorización de inversiones
- h. Reconocimiento de pasivos y provisiones
- i. Beneficios al personal
- j. Arrendamientos
- k. Reconocimiento de intereses
- l. Clasificación de gastos
- m. Transacciones que no representan movimiento de efectivo.

### **3. Cambios Contables**

(Incluir sólo en aquellos casos en que se hubiesen efectuado cambios en los criterios de contabilidad aplicados, que hubiesen tenido un impacto significativo en los estados financieros. En dichos casos, en esta nota se debe consignar el monto del impacto sobre el Superávit/Déficit del ejercicio y aclarar si se le ha dado o no efecto retroactivo al cambio en los estados financieros que se presentan como comparativo).

### **4. Estimaciones, juicios y criterios adoptados por la Administración**

(En aquellos casos en que la Administración haya efectuado estimaciones que tengan efectos significativos en los estados financieros, señalar todas aquellas materias en que se haya aplicado determinado criterio para efectuar estimaciones o para seleccionar tratamientos de contabilidad alternativos).

### **5. Efectivo y efectivo equivalente**

(Incluir las inversiones financieras de liquidez inmediata y/o pactadas a 90 días o menos. De existir fondos recibidos en administración deben identificarse por separado en estado nota y cuadrar con los correspondientes saldos presentados en el pasivo.)

### **6. Inversiones temporales**

(Todas aquellas que forman parte del capital de trabajo pero que no califiquen como efectivo equivalente)

### **7. Cuentas por cobrar**

(Resumir a nivel de los deudores significativos, indicando por separado cualquier deducción por estimación de incobrables. En el caso que durante el ejercicio se hubiese castigado algún saldo, debe señalarse).

**8. Saldos y transacciones con personas y entidades relacionadas**

(Esta nota debe adecuarse, considerando la naturaleza y la importancia de los montos involucrados. Además de los cuadros sugeridos que siguen, en las cuentas por cobrar y pagar se debe agregar una breve descripción de las condiciones (reajustes, intereses y plazos). La apertura entre corto y largo plazo debe ser consistente con lo reflejado en el estado de situación financiera. En relación a las transacciones, en los casos que involucren impactos significativos en el estado de actividades, debe incorporarse una narrativa con descripción detallada, en cuyo caso y de resultar más práctico, no hay inconveniente en eliminar el cuadro).

a) Cuentas por cobrar

RUT	Nombre/ Razón social	Relación	Saldo M\$	Origen del saldo	Vencimiento
	Deudor 1				
	Deudor 2				
	Deudor n				
	Otros menores				
<b>TOTAL</b>			<b>0</b>		
<b>Corto Plazo</b>					
<b>Largo Plazo</b>					
<b>TOTAL</b>			<b>0</b>		

b) Cuentas por pagar

RUT	Nombre/ Razón social	Relación	Saldo M\$	Origen del saldo	Vencimiento
	Acreedor 1				
	Acreedor 2				
	Acreedor n				
	Otros menores				
<b>TOTAL</b>			<b>0</b>		
<b>Corto Plazo</b>					
<b>Largo Plazo</b>					
<b>TOTAL</b>			<b>0</b>		

c) Transacciones

RUT	Nombre/ Razón social	Relación	Descripción de la transacción	Monto M\$	Cargo (abono) Estado Actividades M\$
	Contraparte 1				
	Contraparte 2				
	Contraparte n				

## 9. Activo fijo

(Detallar los principales, en la medida que los saldos sean significativos. Esta nota se puede limitar al ejercicio corriente).

	Saldo inicial M\$	Adiciones M\$	Bajas M\$	Saldo final M\$
Terrenos				
Construcciones				
Muebles y útiles				
Vehículos				
Otros activos fijos				
<b>Total activo fijo bruto</b>				
Depreciación acumulada	(xx)	(xx)	(xx)	(xx)
<b>Total activo fijo neto</b>				
Activos restringidos y reservados (neto)	(xx)	(xx)	(xx)	(xx)
<b>Activos fijos de libre disponibilidad</b>				

(Resumir a continuación los activos fijos significativos con restricciones impuestas por los fundadores o algún donante y los reservados para fines específicos. El saldo neto de activos de esta naturaleza debe tener su contrapartida, formando parte de la correspondiente porción segregada en el patrimonio)

Activos fijos reservados	M\$
<b>Total Activos fijos reservados</b>	<b>0</b>

Activos fijos con restricciones	M\$
<b>Total Activos fijos restringidos</b>	<b>0</b>

Resumen de vidas útiles	
Construcciones	De XX a YY años
Muebles y útiles	XX años
Vehículos	XX años

## 10. Inversiones financieras permanentes



(Todas aquellas participaciones en otras entidades, acciones u otros instrumentos financieros que no se espera enajenar)

**11. Obligaciones con bancos e instituciones financieras**

(A corto y largo plazo, identificar a los acreedores, condiciones de reajustabilidad e intereses, resumiendo los años de vencimiento)

**12. Cuentas por pagar**

(Resumir a nivel de acreedor/concepto significativo)

**13. Fondos y proyectos en administración**

(Listar los proyectos que componen este saldo, incluyendo el nombre de la entidad financista, el grado de avance y la fecha estimada de término)

**14. Provisiones**

(Señalar por separado todos los conceptos que han ameritado constituir una provisión a base de una estimación. Cabe destacar que cualquier factura pendiente de pago debe clasificarse bajo 4.21.2 Cuentas por pagar y no bajo 4.21.4.3 Provisiones)

**15. Impuesto a la renta**

(En la medida que se hayan realizado operaciones gravadas que den origen a una provisión, de ser el caso, indicar los pagos provisionales y el saldo neto del pasivo/activo)

**16. Venta de bienes y servicios**

(En los casos que corresponda, describir la naturaleza de este tipo de actividades. De ser más de una, abrir el saldo incluido en el estado de actividades)

**17. Contingencias y compromisos**

(Describir brevemente cualquier situación que pudiese originar un impacto en los estados financieros. En el caso de pasivos contingentes, señalar las consideraciones por las que no se ha estimado pertinente reflejar una obligación en los estados financieros)

**18. Donaciones condicionales**

(Todas aquellas que pudiesen estar comprometidas pero que, para que se concreten, se requiere cumplir con alguna condición).

**19. Donaciones en especies**

(No se requiere, necesariamente, valorizar las donaciones no monetarias de bienes y servicios recibidas. Alternativamente se puede incluir un resumen de su cuantificación física o una simple descripción que resulte suficiente para que el lector tenga una visión de la importancia de estas donaciones para el normal desarrollo de las actividades).

**20. Remuneraciones de los Directores, Consejeros y equipo ejecutivo**

(Individualizados o por grupos, en cuyo caso, indicar cuantas personas componen los grupos)

**21. Patrimonio**

**a) Patrimonio inicial**

A la fecha de constitución los fundadores efectuaron un aporte por M\$ xxxxxx. Los aportes posteriores que se reciben con algún nivel de recurrencia, como "cuotas" o "aportes" de "socios", se han abonado al estado de actividades de cada ejercicio, como ingresos operacionales. Aquellos aportes esporádicos, eventualmente recibidos para solventar necesidades patrimoniales, también se abonan a dicho estado en una línea separada, como una partida extraordinaria (4.80.3).

## **b) Patrimonio reservado**

Considerando que existen activos que, en la perspectiva de largo plazo, resultan imprescindibles para el normal desarrollo de las actividades de la organización, esta porción del patrimonio se puede utilizar exclusivamente para dichos fines. La composición de los activos reservados se resume a continuación:

	M\$
Activos circulantes	
Activos fijos (detalle en nota 10)	
Otros activos reservados	
<b>Total patrimonio reservado</b>	

Lo anterior ...../...emana de lo establecido por los Fundadores.../....se encuentra ratificado por acuerdo del Directorio, en su sesión de fecha xxxxxx/.... Esta condición permanecerá, mientras la naturaleza de las actividades no cambie y los referidos activos sigan resultando imprescindibles.

(De producirse cambios en las circunstancias, la liberación de los activos requiere acuerdo explícito del Directorio, esta circunstancia también requiere mención en esta nota).

## **d) Patrimonio restringido**

Conforme se señala en el Estado de Movimiento Patrimonial, existen restricciones que impiden el uso de determinados activos para fines distintos a los dispuestos en su origen, según se resumen a continuación:

	M\$
Activos circulantes	
Activos fijos (detalle en nota 10)	
Otros activos restringidos	
<b>Total patrimonio restringido</b>	

Durante el ejercicio se registraron/liberaron restricciones por un total de M\$.....

(Resumir brevemente la naturaleza y plazos de estas restricciones, las que corresponderán, normalmente, a activos que fueron donados para ser utilizados para fines específicos, normalmente a perpetuidad (permanentes) o durante un determinado plazo. Tener presente que los fondos recibidos para financiar determinados proyectos y que no hayan sido desembolsados al cierre del ejercicio no forman parte del patrimonio, toda vez que se deben presentar en el pasivo bajo Fondos y Proyectos en Administración).

## **22. Apertura de gastos y clasificación según estado de actividades**

(Información puede ser presentada solo por el año corriente)

### **a. Apertura de resultados operacionales según restricciones**

(Si no existen ingresos sujetos a restricciones, no se debe incluir esta letra ni el cuadro que sigue)

	Sin Restricciones	Ingresos Restringidos	Total
<b>Ingresos Operacionales</b>			
Públicos			
Privados			
<b>Total ingresos operacionales</b>			

<b>Gastos Operacionales</b>			
Costo de Remuneraciones			
Actividades Operacionales			
Dirección y Administración			
Depreciaciones			
Castigo Incobrables			
Costo venta de bs. y servicios.			
Otros costos de proyectos			
<b>Total gastos operacionales</b>			
<b>SUPERAVIT (DEFICIT)</b>	<b>0</b>	<b>0</b>	<b>0</b>

### b. Apertura por proyectos sujetos a rendición de cuentas

(Debe incluirse salvo que un proyecto, o un conjunto de proyectos similares, sea la única actividad desarrollada por la organización, en cuyo caso explicitar brevemente y eliminar el cuadro que sigue).

	Proyecto 1	Proyecto 2	Proyecto 3	Uso general	Total
<b>Ingresos</b>					
Privados					XX
Públicos					XX
<b>Ingresos operacionales totales</b>	<b>XX</b>	<b>XX</b>	<b>XX</b>	<b>XX</b>	<b>XX</b>
<b>Gastos Directos</b>					
Costo de remuneraciones					XX
Actividades Operacionales					XX
Dirección y Administración					XX
Otros					XX
<b>Indirectos: (distribución)</b>					
Costo de remuneraciones	+	+	+	(-)	0
Actividades Operacionales	+	+	+	(-)	0
Dirección y Administración	+	+	+	(-)	0
Otros	+	+	+	(-)	0
<b>Gastos operacionales totales</b>	<b>XX</b>	<b>XX</b>	<b>XX</b>	<b>XX</b>	<b>0</b>
<b>SUPERAVIT (DEFICIT) OPERACIONAL.</b>	<b>XX</b>	<b>XX</b>	<b>XX</b>	<b>XX</b>	

### c. Apertura de actividades por área (opcional)

(Conforme está contemplado en la Sección 2.5, si una organización ha estimado pertinente detallar las distintas áreas o proyectos internos en que desarrolla actividades y cuenta con control separado de sus ingresos y costos, se sugiere incluir a continuación cuadros similares al anterior, segregando en columnas las diferentes áreas/proyectos. Lo anterior, sin perjuicio que la presentación de esta información, aún estando disponible, es opcional).

**23. Hechos relevantes**

(Mencionar cualquier acontecimiento ocurrido durante el ejercicio que hubiese impactado significativamente las actividades de la organización o que pudiesen afectar su desempeño o financiamiento futuro. Un ejemplo para el 2020, sería la actual crisis sanitaria, resumiendo sus efectos actuales o potenciales).

**24. Eventos posteriores**

(Mencionar cualquier hecho o cambio en las actividades, originado por fuentes externas o internas, que pudiese tener un efecto significativo sobre la situación financiera).

Pie de firma de los responsables por la preparación de los estados financieros  
*(Responsable financiero y contador. No es necesario incluir la rúbrica, basta con el pie de firma)*

## 1.6 FORMATO ALTERNATIVO (sólo para estados financieros consolidados)

Si bien no es frecuente, existen entidades que deben preparar estados financieros consolidados, ya que poseen participación mayoritaria en empresas filiales que persiguen fines de lucro. En forma similar, también hay casos de entidades que deben presentar estados financieros combinados, ya que sin que exista una relación patrimonial de propiedad, cumplen con su objetivo social con la participación de otras empresas hermanas, con o sin fines de lucro. Según se anticipó en las secciones pertinentes, en aquellos casos se debe reemplazar el formato del Estado de situación financiera y del Estado de movimientos patrimoniales, además de agregar algunas notas explicativas, según se detalla a continuación:

### 4.6.1 Estado de situación financiera al 31 de diciembre de 2021 y 2020

ACTIVOS	2022 M\$	2021 M\$	PASIVOS Y PATRIMONIO	2022 M\$	2021 M\$
<b>Circulante</b>			<b>Corto plazo</b>		
4.11.1 Efectivo y efectivo equivalente			4.21.1 Obligación con bancos e instituciones financieras		
4.11.2 Inversiones temporales			4.21.2 Cuentas por Pagar		
4.11.3 Cuentas por cobrar (neto)			4.21.2.1 Proveedores		
4.11.3.1 Donaciones por recibir			4.21.2.2 Por pagar a personas y entidades relacionadas		
4.11.3.2 Subvenciones por recibir			4.21.2.3 Varios acreedores		
4.11.3.3 Cuotas sociales por cobrar			4.21.3 Fondos y proyectos en administración		
4.11.3.4 Por cobrar a personas y entidades relacionadas			4.21.4 Otros pasivos		
4.11.3.5 Varios deudores			4.21.4.1 Impuesto a la Renta por Pagar		
4.11.4 Otros activos circulantes			4.21.4.2 Retenciones		
4.11.4.1 Existencias			4.21.4.3 Provisiones		
4.11.4.2 Impuestos por recuperar			4.21.4.4 Ingresos percibidos por adelantado		
4.11.4.3 Gastos pagados por anticipado			4.21.4.5 Otros		
4.11.4.4 Otros					
4.11.5 Activos circulantes con restricciones					
<b>4.11.0 Total Activo Circulante</b>	<b>0</b>	<b>0</b>	<b>4.21.0 Total Pasivo a Corto Plazo</b>	<b>0</b>	<b>0</b>
<b>Activo Fijo</b>			<b>Largo Plazo</b>		
4.12.1 Terrenos			4.22.1 Obligaciones con bancos e instituciones financieras		
4.12.2 Construcciones			4.22.2 Fondos y proyectos en administración		
4.12.3 Muebles y útiles			4.22.3 Acreedores a largo plazo		
4.12.4 Vehículos			4.22.3.1 Préstamos de terceros		
4.12.5 Otros activos fijos			4.22.3.2 Por pagar a personas y entidades relacionadas		
4.12.6 (-) Depreciación acumulada			4.22.4 Provisiones		
4.12.7 Activos fijos restringidos (neto)			4.22.5 Otros pasivos a largo plazo		
4.12.8 Activos fijos reservados (neto)					
<b>4.12.0 Total Activo Fijo Neto</b>	<b>0</b>	<b>0</b>	<b>4.22.0 Total Pasivo a Largo Plazo</b>	<b>0</b>	<b>0</b>
<b>Otros Activos</b>			<b>4.20.0 TOTAL PASIVOS</b>	<b>0</b>	<b>0</b>
4.13.1 Inversiones financieras permanentes			<b>PATRIMONIO</b>		
4.13.2 Otros activos de largo plazo restricciones			4.31.1 Patrimonio controlador		
4.13.3 Otros activos restringidos o reservados			4.31.1.1 Sin restricciones (libre disponibilidad)		
			4.31.1.2 Reservado para fines específicos		
			4.31.1.3 Restringido		
			4.31.2 Interés minoritario		

4.13.0 Total Otros Activos	0	0
4.10.0 TOTAL ACTIVOS	0	0

4.31.0 TOTAL PATRIMONIO	0	0
4.30.0 TOTAL PASIVOS Y PATRIMONIO	0	0

#### 4.6.2 Estado de movimientos patrimoniales

	Patrimonio de libre disponibilidad M\$	Reservado para fines específicos M\$	Patrimonio restringido M\$	PATRIMONIO TOTAL M\$	Patrimonio del controlador M\$	Interés Minoritario M\$
<b>EJERCICIO 2021</b>						
<b>4.101 Patrimonio al 01.01.2021</b>	0	0	0	0	0	0
4.101.1 Reservas establecidas						
4.101.2 Reservas liberadas						
4.101.3 Restricciones expiradas						
4.101.4 Superávit / (déficit) del ejercicio						
4.101.5 Otros movimientos						
<b>4.100 Patrimonio al 31.12.2021</b>	0	0	0	0	0	0
<b>EJERCICIO 2022</b>						
4.201.1 Reservas establecidas						
4.201.2 Reservas liberadas						
4.201.3 Restricciones expiradas						
4.201.4 Superávit / (déficit) del ejercicio						
4.201.5 Otros movimientos						
<b>4.200 Patrimonio al 31.12.2022</b>	0	0	0	0	0	0

#### 4.6.3 Notas explicativas que se deben agregar

Agregar en la Nota 2 – Criterios de contabilidad

c) Criterios de consolidación/combinación

Agregar Nota 3 – Dos posibilidades, según corresponda:

Entidades incluidas en la consolidación

RUT	Razón social	Participación (%)	Patrimonio del controlador M\$	Interés Minoritario M\$	Resultado devengado M\$
	Entidad 1				
	Entidad 2				
	Entidad n				

Entidades incluidas en la combinación

RUT	Razón social	Patrimonio total	Resultado del ejercicio	Naturaleza de la relación
-----	--------------	------------------	-------------------------	---------------------------

		M\$	M\$	
	Entidad 1			
	Entidad 2			
	Entidad n			



## 2. Informe de terceros

### Opinión de los auditores independientes

En aquellos casos en que los estados financieros hayan sido sometidos a consideración de auditores externos, debe reproducirse el informe (dictamen) de dichos profesionales. En régimen, los estados financieros y notas examinados por los auditores deben ser sustancialmente los mismos que los contenidos en la sección anterior (no requieren repetirse). En caso de que no sea así, en un anexo debe incluirse también la versión distinta, sometida a consideración de los auditores, explicando en esta sección que originó la discrepancia.

## 3. Manifestación de responsabilidad de la Dirección

Los abajo firmantes se declaran responsables respecto de la integridad y veracidad de la información incorporada en el presente informe anual, referido al 31 de diciembre de 2022:

Nombre	Cargo	RUN	Firma
Héctor Nordetti Calderón	Gerente General	5.543.972-9	
Mauricio Serey Venegas	Director de Finanzas	8.757.407-5	

(Esta manifestación debe ser suscrita necesariamente por el Presidente del Directorio, sin perjuicio que concurran a ella los demás directores, el ejecutivo máximo, el responsable por las materias financieras o el contador. En la eventualidad de que, por razón fundada, el máximo representante no esté en condiciones de hacerlo, debe dejarse constancia expresa de esta circunstancia).

En caso de no constar firmas rubricadas en este documento electrónico por favor marque la siguiente casilla:

Las firmas constan en documento original entregado al Ministerio de Justicia

Fecha: 19 de Octubre de 2023